

Datos y cifras

del Sistema
Universitario Español

Publicación 2018-2019



GOBIERNO
DE ESPAÑA

MINISTERIO
DE CIENCIA, INNOVACIÓN
Y UNIVERSIDADES

DATOS Y CIFRAS DEL SISTEMA UNIVERSITARIO ESPAÑOL. PUBLICACIÓN 2018-2019

MINISTERIO DE CIENCIA, INNOVACIÓN Y UNIVERSIDADES. 2019



Publicación incluida en el Órgano Óditorial del Ministerio de Ciencia e Innovación y Universidades.

Catálogo general de publicaciones oficiales.

<https://cpage.mpr.gob.es>

La autoría de esta publicación corresponde a la Subdirección General de Ordenación, Seguimiento y Gestión de las Enseñanzas Universitarias de la Secretaría General de Universidades.

Edita: Secretaría General Técnica del Ministerio de Ciencia, Innovación y Universidades.



e-NIPO: Î JGËJËFÍ Ë

Imagen de portada: [Esperando el final de la jornada, de Mercedes Fernández Laguna \(Segundo Clasificado de la categoría Amigos de la UNED, certamen Tu día en la UNED\)](#)

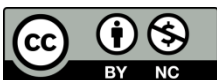

Esta licencia permite a otros entremezclar, ajustar y construir a partir de su obra con fines no comerciales, y aunque en sus nuevas creaciones deban reconocerle su autoría y no puedan ser utilizadas de manera comercial, no tienen que estar bajo una licencia con los mismos términos.

<https://creativecommons.org/licenses/by-nc/4.0/deed.es>

DATOS Y CIFRAS DEL SISTEMA UNIVERSITARIO

ESPAÑOL

PUBLICACIÓN 2018-2019

Introducción 7

Infografía 8

1. Oferta educativa universitaria 9

1.1. Universidades, campus y centros 10

1.2. Oferta de Grado 13

1.3. Oferta de Master 15

1.4. Oferta de Doctorado 17

1.5. Precios públicos de Grado 18

1.6. Precios públicos de Máster 19

1.7. Precios públicos de Doctorado 20

2. Pruebas de acceso a la universidad 21

2.1. Datos generales 22

2.2. PAU genéricas 23

2.3. Bachillerato y FP 24

3. Estudiantes en el Sistema Universitario Español 25

3.1. Tasa de escolarización y matriculados 26

3.2. Perfil de los matriculados y egresados 27

4. Estudiantes de Grado 29

4.1. Movilidad interna 30

4.2. Acceso a Univ. públicas presenciales 32

4.3. Matriculados y egresados 36

4.4. Perfil de los matriculados y egresados 38

5. Indicadores educativos de Grado 41

5.1. Principales indicadores 42

5.2. Número de créditos 44

5.3. Rendimiento 46

5.4. Abandono y cambio de estudios 49

5.5. Nota del expediente 53

5.6. Idoneidad, graduación y duración media 55

6. Estudiantes de Máster y Doctorado 57

6.1. Transición de Grado a Máster 58

6.2. Estudiantes matriculados de Máster 59

6.3. Estudiantes egresados de Máster 60

6.4. Estudiantes matriculados de Doctorado (RD 99/2011) 61

6.5. Tesis doctorales leídas 62

6.6. Perfil de los estudiantes de Máster y Doctorado 63

7. Indicadores educativos de Máster 65

7.1. Principales indicadores 66

7.2. Número de créditos 68

7.3. Rendimiento 69

7.4. Abandono y cambio de estudio 72

7.5. Nota del expediente 76

7.6. Tasas de idoneidad y graduación y duración media 78

8. Internacionalización 81

8.1. Estudiantes extranjeros 82

8.2. Estudiantes internacionales entrantes 86

8.3. Estudiantes internacionales salientes 88

9. Becas y ayudas al estudio 91

9.1. Becas y ayudas al estudio de la AGE 92

9.2. Indicadores propios de la convocatoria general de la AGE y del País Vasco 94

9.3. Comparativa de indicadores entre becarios y no becarios 97

9.4. Becas y ayudas de las comunidades autónomas y las universidades 102

10. Indicadores presupuestarios 103

11. Personal en SUE 107

11.1. Cifras clave 108

11.2. Personal docente investigador 110

11.3. Perfil del PDI 111

11.4. PDI por rama 112

11.5. PDI doctor 113

11.6. Número de estudiantes por PDI 114

11.7. PDI extranjero 115

11.8. Sexenios del PDI 116

11.9. Personal de administración y servicios 117

11.10. Perfil del PAS 118

11.11. PAS por servicios que presta 119

11.12. PAS por número de estudiantes y de PDI 120

11.13. Personal de investigación 121

11.14. Perfil del PI 122

11.15. PI extranjero 123

11.16. Personal en I+D 124

ANEXO I: Definiciones 125

Introducción

El informe Datos y Cifras del Sistema Universitario Español es una publicación de síntesis que presenta los datos más relevantes del ámbito universitario en España, centrándose en su estructura (organizativa y económica), el acceso, sus estudiantes y el personal. La publicación no se refiere a un curso concreto sino que intenta ofrecer los datos más actualizados posibles y con las desagregaciones más relevantes en las distintas áreas a la hora de su elaboración. La gran mayoría de estos datos están disponibles in extenso y con múltiples desagregaciones en las diversas publicaciones de las estadísticas universitarias, las cuales están referenciadas en la introducción de cada capítulo. Se recomienda al lector que revise las correspondientes estadísticas para obtener el dato más actualizado en cada momento.

En el primer capítulo se ofrece información sobre la oferta y estructura de la universidad dando una idea general de cómo se organizan las universidades y la oferta educativa que generan en el territorio español. El segundo capítulo de la publicación está reservado a las Pruebas de Acceso a la Universidad (PAU) ya que estas son el mayor puente de la población hacia el mundo universitario.

La siguiente parte de la publicación está dedicada a los estudiantes y su evolución académica. Estos capítulos (del capítulo 3 al 7) dan una información detallada de cuántos estudiantes están matriculados, cómo acceden y en qué condiciones, así como cuál es su recorrido académico en Grado y Máster. Adicionalmente se pueden consultar los datos más relevantes de los alumnos de Doctorado y las Tesis doctorales leídas.

La preocupación actual por la internacionalización de la educación implica un capítulo dedicado exclusivamente a la movilidad de los estudiantes, por un lado con datos referidos a estudiantes extranjeros y por otro con datos sobre estudiantes en programas de movilidad (como por ejemplo el programa Erasmus+) tanto salientes como entrantes.

Las becas y ayudas al estudio suponen un gran esfuerzo presupuestario y entre otros objetivos tienen el de impedir que los obstáculos de naturaleza socioeconómica dificulten el acceso a la educación superior. En este capítulo se pueden consultar datos sobre el número de becarios y los importes recibidos así como el contraste de los indicadores académicos más relevantes entre la población becaria y la no becaria (entendiendo por becario aquel que ha recibido una beca de carácter general de la AGE o del País Vasco).

El capítulo 10 pretende sintetizar el modelo de financiación y gasto de las universidades y ofrece los principales indicadores presupuestarios por comunidad autónoma.

En la última parte de la publicación se puede consultar información referente al personal de las universidades con sus correspondientes indicadores, diferenciando entre Personal de Administración y Servicios (PAS) y el Personal Docente Investigador (PDI) y el Personal Investigador (PI).

Finalmente se ha incluido un anexo en el que se incluyen las definiciones más relevantes de cada capítulo. Se recomienda al lector que revise estas definiciones así como las notas aclaratorias que aparecen en las introducciones de cada capítulo antes o durante la consulta de cualquier dato de esta publicación.

Infografía con las cifras clave del Sistema Universitario Español

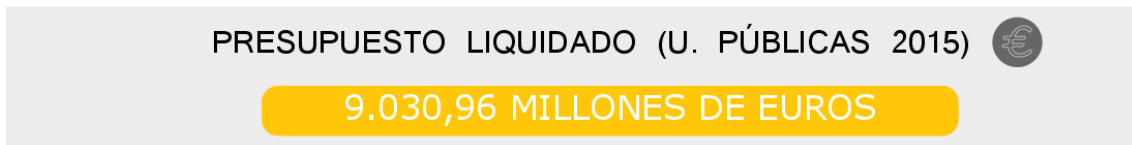
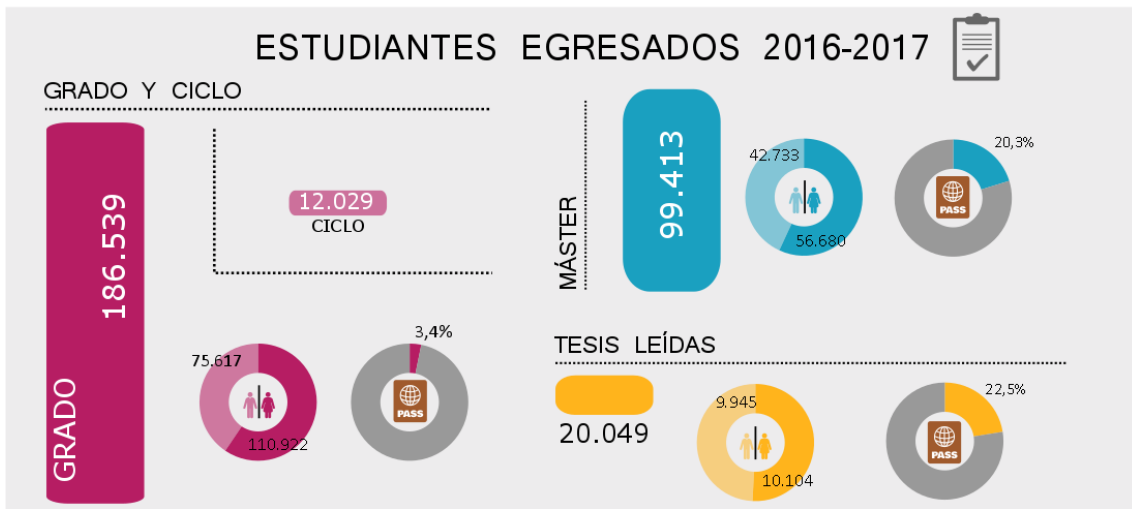
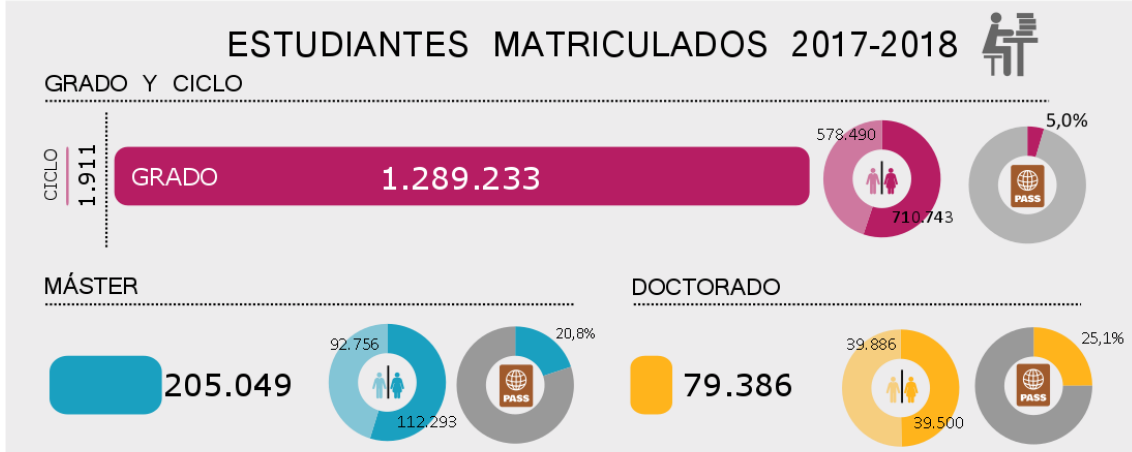
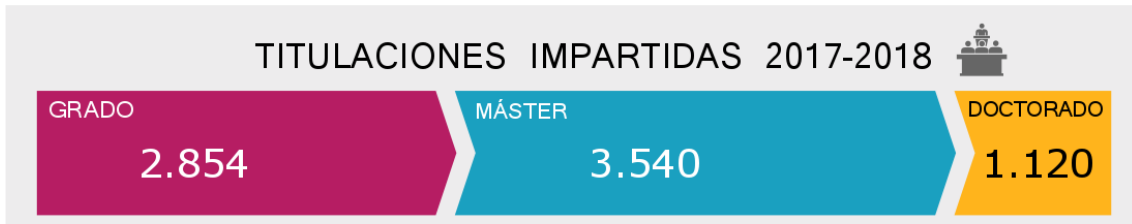

 ESTUDIANTES CON NACIONALIDAD EXTRANJERA

 SNU
Sistema Nacional de Información Universitaria

Iconos: Freepik, Macrovector - Freepik.com

1 Oferta educativa universitaria

Universidades, campus y centros

El Sistema Universitario Español (SUE) lo conforman en el curso 2017-2018 un total de 84 universidades, 82 con actividad, distribuidas en 235 campus (universidades presenciales) y 113 sedes (universidades no presenciales y especiales). Del total de universidades, el SUE cuenta con 50 universidades públicas y 32 universidades privadas.

En el curso de estudio (2017-2018) se contabilizan 1.047 centros universitarios entre escuelas y facultades, a los que se suman 532 institutos universitarios de investigación, 49 escuelas de doctorado, 57 hospitales universitarios y 75 fundaciones.

Oferta de estudios universitarios

En el curso 2017-2018 se contabilizan 2.864 titulaciones de Grado impartidas, de las cuales 2.130 se ofrecen en universidades públicas. La rama de Ciencias Sociales y Jurídicas es la que cuenta con un mayor número de titulaciones de Grado (1.007), en esta misma rama, el número de titulaciones impartidas por universidades privadas es de 340 frente a 667 impartidas en universidades públicas, mientras que en la rama de Ciencias es de 19 frente a 222. Geográficamente: Madrid, Cataluña y Andalucía son las comunidades autónomas donde más titulaciones se imparten (573, 530 y 385 respectivamente). El número de titulaciones de Grado impartidas continúa su evolución ascendente desde el curso 2012-2013.

El número de titulaciones de Máster impartidas en el curso 2017-2018 es de 3.567, de las cuales 2.789 se dan en universidades públicas. La distribución geográfica y por rama del número de titulaciones de Máster es semejante a la distribución de las titulaciones de Grado, pese a que el número total de titulaciones impartidas de Máster ha sufrido un ligero descenso los dos últimos cursos analizados.

La distribución por rama y por tipo de universidad de las titulaciones de Doctorado impartidas regulados por el RD 99/2011 varía notablemente con respecto a las titulaciones de Grado y Máster. Se imparten un total de 1.120 titulaciones de Doctorado de las cuales 287 pertenecen a la rama de Ciencias Sociales y Jurídicas y 235 a la de Ciencias, diferencia mucho menos pronunciada que para los otros niveles académicos. Las universidades privadas imparten en el curso 2017-2018 un total de 90 titulaciones de este nivel académico y cuentan con un 5% de los estudiantes.

Precios públicos

El precio público medio para la primera matrícula de Grado ha pasado de 18,2 euros el crédito en el curso 2016-2017, a 18,0 euros el crédito para el curso 2017-2018. El grado de experimentalidad de las titulaciones de Grado hacen variar este precio medio desde 14,3 euros por crédito para la mínima experimentalidad hasta 21,7 euros para la máxima. Existe una variación considerable entre las medias del precio público del crédito en titulaciones de Grado por comunidad autónoma con un rango que varía desde los 12,6 euros hasta los 33,5 euros.

En lo que respecta a los precios públicos por crédito de las titulaciones de Máster para el curso 2017-2018, hay que diferenciar entre titulaciones habilitantes, donde el precio medio por crédito se sitúa en 25,4 euros y titulaciones no habilitantes con un precio medio por crédito de 33,9 euros.

Los precios públicos tanto de Grado como de Máster han descendido con respecto al curso 2016-2017 en todas las comunidades autónomas salvo en La Rioja y en mayor medida en titulaciones de Máster no habilitantes pasando de 36,8 euros el crédito en 2016-2017 a 33,9 euros el crédito en 2017-2018. La tutela académica para elaborar la tesis doctoral ha subido un 0,7% con respecto al curso 2016-2017 y se sitúa en 225,4 euros de media.

Nota

La estadística de precios públicos está sujeta a las peculiaridades legislativas y de gestión de las comunidades autónomas, por este motivo, los datos han de ser tomados con precaución. Para un estudio exhaustivo se recomienda analizar los datos ofrecidos por la estadística de precios públicos.

Referencias

[ANEXO I: Definiciones](#)

[Estadística de Universidades, Centros y Titulaciones](#)

[Estadística de Estudiantes Universitarios](#)

[Estadísticas de Precios Públicos](#)

[Sistema Integrado de Información Universitaria \(SIU\)](#)

1.1 Oferta educativa universitaria. Universidades, campus y centros

Mapa 1.1.1 Distribución geográfica de las universidades españolas con actividad en el curso 2017-2018.



Tabla 1.1.2 Distribución del número de universidades españolas con actividad en el curso 2017-2018 por comunidad autónoma, presencialidad y tipo de universidad.

| | Total | | | | Universidades públicas | | | | Universidades privadas | | | |
|------------------------------|-----------|-----------|----------|----------|------------------------|-----------|----------|----------|------------------------|-----------|----------|----------|
| | TOTAL | P | NP | E | TOTAL | P | NP | E | TOTAL | P | NP | E |
| Total | 82 | 74 | 6 | 2 | 50 | 47 | 1 | 2 | 32 | 27 | 5 | . |
| Andalucía | 11 | 10 | . | 1 | 10 | 9 | . | 1 | 1 | 1 | . | . |
| Aragón | 2 | 2 | . | . | 1 | 1 | . | . | 1 | 1 | . | . |
| Asturias (Principado de) | 1 | 1 | . | . | 1 | 1 | . | . | . | . | . | . |
| Balears (Illes) | 1 | 1 | . | . | 1 | 1 | . | . | . | . | . | . |
| Canarias | 4 | 4 | . | . | 2 | 2 | . | . | 2 | 2 | . | . |
| Cantabria | 2 | 2 | . | . | 1 | 1 | . | . | 1 | 1 | . | . |
| Castilla - La Mancha | 1 | 1 | . | . | 1 | 1 | . | . | . | . | . | . |
| Castilla y León | 9 | 8 | 1 | . | 4 | 4 | . | . | 5 | 4 | 1 | . |
| Cataluña | 12 | 11 | 1 | . | 7 | 7 | . | . | 5 | 4 | 1 | . |
| Comunitat Valenciana | 9 | 8 | 1 | . | 5 | 5 | . | . | 4 | 3 | 1 | . |
| Estado | 2 | . | 1 | 1 | 2 | . | 1 | 1 | . | . | . | . |
| Extremadura | 1 | 1 | . | . | 1 | 1 | . | . | . | . | . | . |
| Galicia | 3 | 3 | . | . | 3 | 3 | . | . | . | . | . | . |
| Madrid (Comunidad de) | 14 | 13 | 1 | . | 6 | 6 | . | . | 8 | 7 | 1 | . |
| Murcia (Región de) | 3 | 3 | . | . | 2 | 2 | . | . | 1 | 1 | . | . |
| Navarra (Comunidad Foral de) | 2 | 2 | . | . | 1 | 1 | . | . | 1 | 1 | . | . |
| País Vasco | 3 | 3 | . | . | 1 | 1 | . | . | 2 | 2 | . | . |
| Rioja (La) | 2 | 1 | 1 | . | 1 | 1 | . | . | 1 | . | 1 | . |

1.1 Oferta educativa universitaria. Universidades, campus y centros

Tabla 1.1.3 Número de campus y sedes de las universidades españolas activas por universidad y comunidad autónoma. Curso 2017-2018.

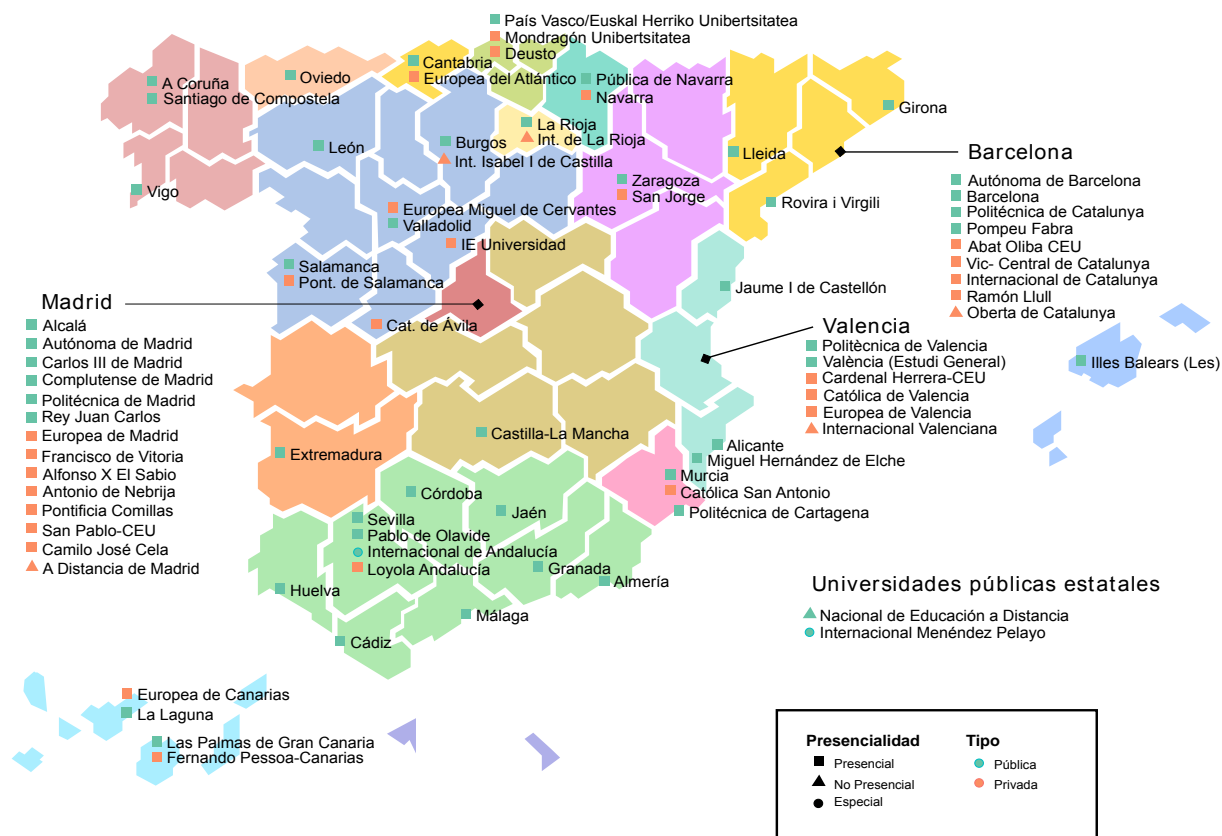
| Total: 344 | | | | |
|-------------------------------------|--|------------|--------------------------|----|
| Andalucía | | 38 | | |
| P | Almería | 1 | | |
| P | Cádiz | 4 | | |
| P | Córdoba | 4 | | |
| P | Granada | 7 | | |
| P | Huelva | 4 | | |
| E | Internacional de Andalucía | 8 | | |
| P | Jaén | 2 | | |
| P | Loyola Andalucía | 2 | | |
| P | Málaga | 3 | | |
| P | Pablo de Olavide | 1 | | |
| P | Sevilla | 6 | | |
| Aragón | | 7 | | |
| P | San Jorge | 2 | | |
| P | Zaragoza | 5 | | |
| Asturias (Principado de) | | 7 | | |
| P | Oviedo | 7 | | |
| Balears (Illes) | | 1 | | |
| P | Illes Balears (Les) | 1 | | |
| Canarias | | 12 | | |
| P | Europea de Canarias | 1 | | |
| P | Fernando Pessoa-Canarias (UFP-C) | 1 | | |
| P | La Laguna | 5 | | |
| P | Las Palmas de Gran Canaria | 5 | | |
| Cantabria | | 3 | | |
| P | Cantabria | 2 | | |
| P | Europea del Atlántico | 1 | | |
| Castilla - La Mancha | | 4 | | |
| P | Castilla - La Mancha | 4 | | |
| Castilla y León | | 19 | | |
| P | Burgos | 2 | | |
| P | Católica Santa Teresa de Jesús de Ávila | 1 | | |
| P | Europea Miguel de Cervantes | 1 | | |
| P | IE Universidad | 2 | | |
| NP | Internacional Isabel I de Castilla | 1 | | |
| P | León | 2 | | |
| P | Pontificia de Salamanca | 2 | | |
| P | Salamanca | 4 | | |
| P | Valladolid | 4 | | |
| Cataluña | | 51 | | |
| P | Abat Oliba CEU | 1 | | |
| P | Autónoma de Barcelona | 3 | | |
| P | Barcelona | 6 | | |
| P | Girona | 3 | | |
| P | Internacional de Catalunya | 2 | | |
| P | Lleida | 5 | | |
| NP | Oberta de Catalunya | 1 | | |
| P | Politécnica de Catalunya | 9 | | |
| P | Pompeu Fabra | 5 | | |
| P | Ramón Llull | 4 | | |
| P | Rovira i Virgili | 9 | | |
| P | Vic-Central de Catalunya | 3 | | |
| Comunitat Valenciana | | 25 | | |
| P | Alicante | 1 | | |
| P | Cardenal Herrera-CEU | 4 | | |
| P | Católica de Valencia San Vicente Mártir | 5 | | |
| P | Europea de Valencia | 1 | | |
| NP | Internacional Valenciana | 1 | | |
| P | Jaume I de Castellón | 1 | | |
| P | Miguel Hernández de Elche | 4 | | |
| P | Politécnica de València | 4 | | |
| P | València (Estudi General) | 4 | | |
| Extremadura | | 4 | | |
| P | Extremadura | 4 | | |
| Galicia | | 7 | | |
| P | A Coruña | 2 | | |
| P | Santiago de Compostela | 2 | | |
| P | Vigo | 3 | | |
| Madrid (Comunidad de) | | 38 | | |
| NP | A Distancia de Madrid | 1 | | |
| P | Alcalá | 3 | | |
| P | Alfonso X El Sabio | 1 | | |
| P | Antonio de Nebrija | 3 | | |
| P | Autónoma de Madrid | 2 | | |
| P | Camilo José Cela | 1 | | |
| P | Carlos III de Madrid | 4 | | |
| P | Complutense de Madrid | 2 | | |
| P | Europea de Madrid | 5 | | |
| P | Francisco de Vitoria | 1 | | |
| P | Politécnica de Madrid | 4 | | |
| P | Pontificia Comillas | 3 | | |
| P | Rey Juan Carlos | 5 | | |
| P | San Pablo-CEU | 2 | | |
| Murcia (Región de) | | 8 | | |
| P | Católica San Antonio | 1 | | |
| P | Murcia | 5 | | |
| P | Politécnica de Cartagena | 2 | | |
| Navarra (Comunidad Foral de) | | 6 | | |
| P | Navarra | 4 | | |
| P | Pública de Navarra | 2 | | |
| País Vasco | | 13 | | |
| P | Deusto | 2 | | |
| P | Mondragón Unibertsitatea | 8 | | |
| P | País Vasco/Euskal Herriko Unibertsitatea | 3 | | |
| Rioja (La) | | 2 | | |
| NP | Internacional de La Rioja | 1 | | |
| P | La Rioja | 1 | | |
| Estado | | 100 | | |
| E | Internacional Menéndez Pelayo | 32 | | |
| NP | Nacional de Educación a Distancia | 68 | | |
| P | Pública presencial | 171 | P Privada presencial | 64 |
| NP | Pública no presencial | 68 | NP Privada no presencial | 5 |
| E | Pública especial | 40 | | |

Nota: El desglose por comunidad autónoma no suma el total de campus/sedes debido a que la Universidad Internacional de Andalucía (de naturaleza de impartición Especial) tiene 4 campus propios y utiliza 4 de otras universidades que están contabilizados una sola vez como campus de esas universidades.

1.1 Oferta educativa universitaria. Universidades, campus y centros

Gráfico 1.1.4 Distribución del número de centros que imparten alguna titulación oficial por comunidad autónoma y tipo de centro. Curso 2017-2018.



Gráfico 1.1.5 Distribución del número de centros universitarios por tipo de universidad, tipo de centro y naturaleza del mismo. Curso 2017-2018.



Gráfico 1.1.6 Número de unidades universitarias por tipo de unidad y por su naturaleza. Curso 2017-2018.

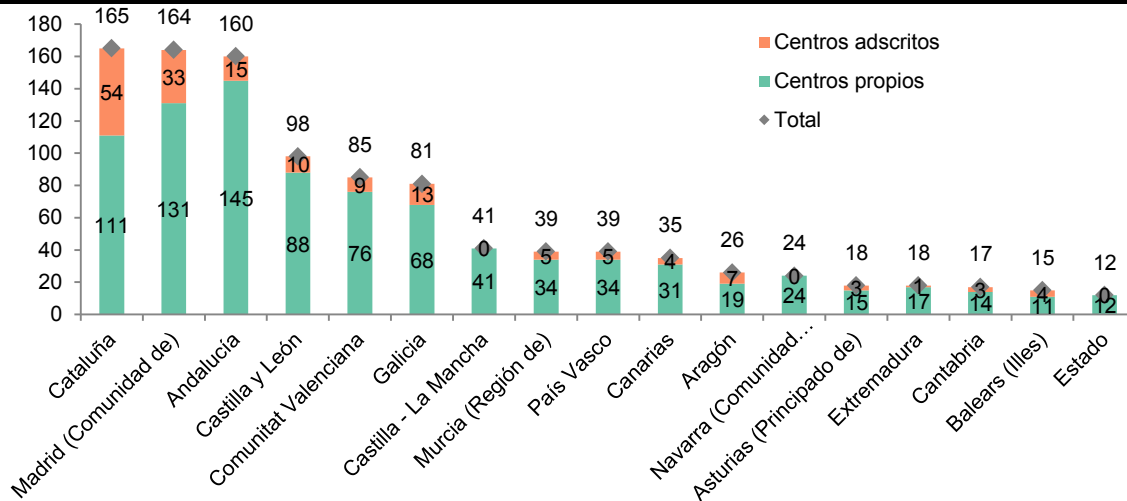

Nota: No se han incluido las unidades que han sido extinguidas en este curso.

1.2 Oferta educativa universitaria. Grado

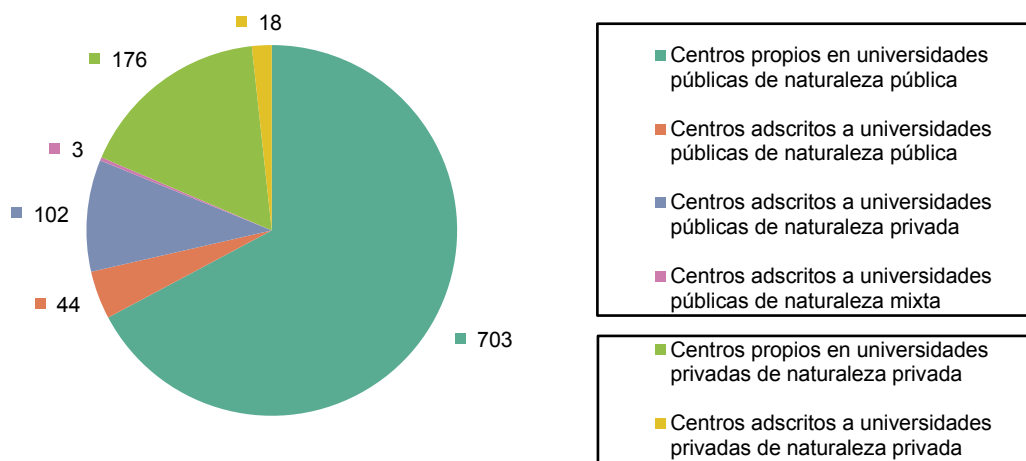
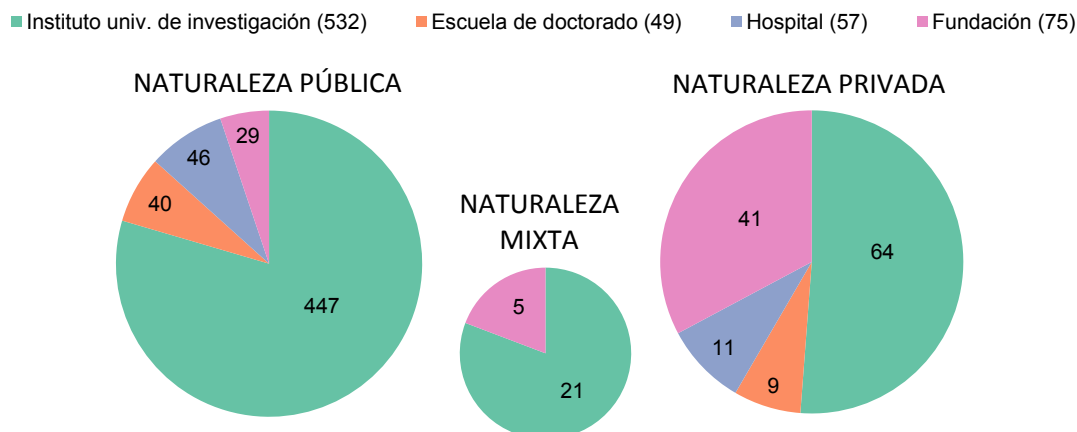
Tabla 1.2.1 Número de titulaciones de Grado impartidas (2017-2018) y estudiantes matriculados en Grado (2016-2017) por rama de enseñanza y tipo de universidad.

| | Total | | Universidades públicas | | | Universidades privadas | | |
|-------------------------------|--------------|------------------|------------------------|------------------|--------------|------------------------|----------------|--------------|
| | Nº Grados | Nº Estudiantes | Nº Grados | Nº Estudiantes | | Nº Grados | Nº Estudiantes | |
| | | | | Total | % | | Total | % |
| Total | 2.864 | 1.284.041 | 2.130 | 1.099.097 | 85,6% | 735 | 184.944 | 14,4% |
| Rama de enseñanza | | | | | | | | |
| Ciencias Sociales y Jurídicas | 1.007 | 600.500 | 667 | 500.093 | 83,3% | 340 | 100.407 | 16,7% |
| Ingeniería y Arquitectura | 778 | 231.806 | 629 | 213.614 | 92,2% | 149 | 18.192 | 7,8% |
| Artes y Humanidades | 446 | 130.266 | 362 | 121.402 | 93,2% | 85 | 8.864 | 6,8% |
| Ciencias de la Salud | 392 | 241.170 | 250 | 186.200 | 77,2% | 142 | 54.970 | 22,8% |
| Ciencias | 241 | 80.299 | 222 | 77.788 | 96,9% | 19 | 2.511 | 3,1% |

Mapa 1.2.2 Distribución geográfica de los Grados impartidos. Curso 2017-2018.



Gráfico 1.2.3 Evolución del número de titulaciones de Grado impartidas por rama de enseñanza.



1.2 Oferta educativa universitaria. Grado

Gráfico 1.2.4 Número de titulaciones de Grado impartidas por rama de enseñanza, tipo de universidad y número de créditos de su plan de estudios. Curso 2017-2018.

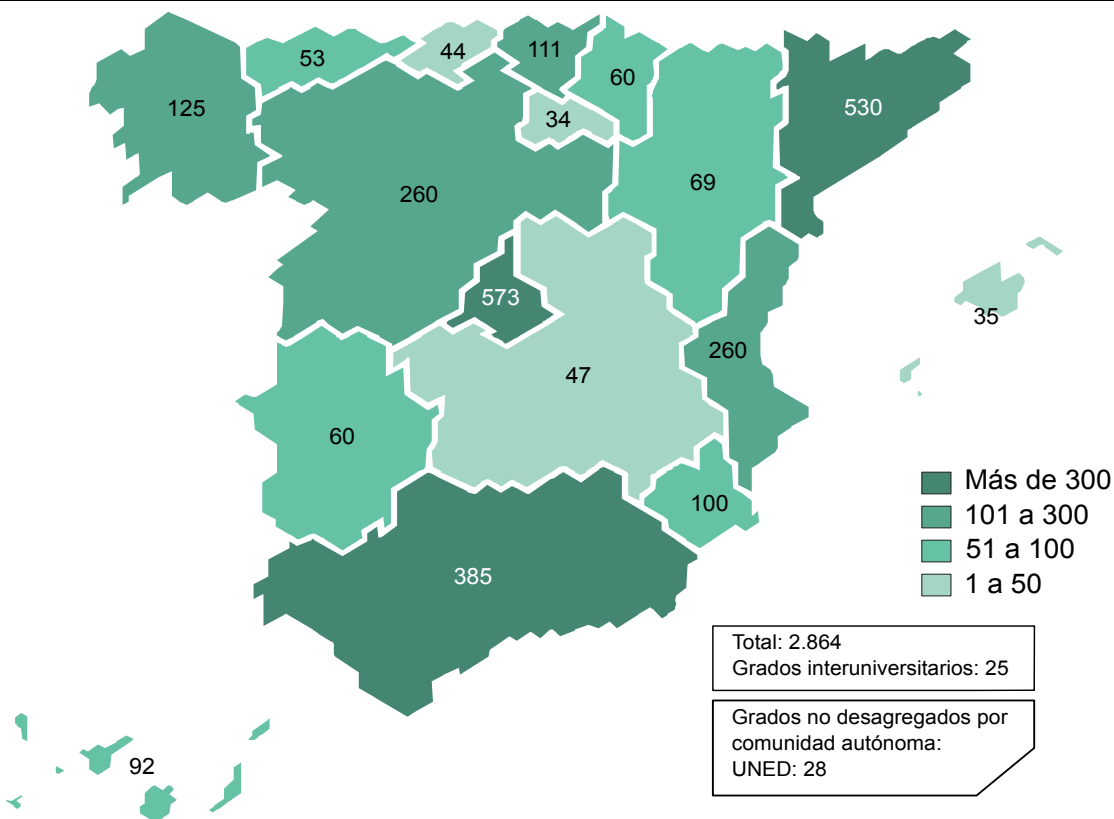
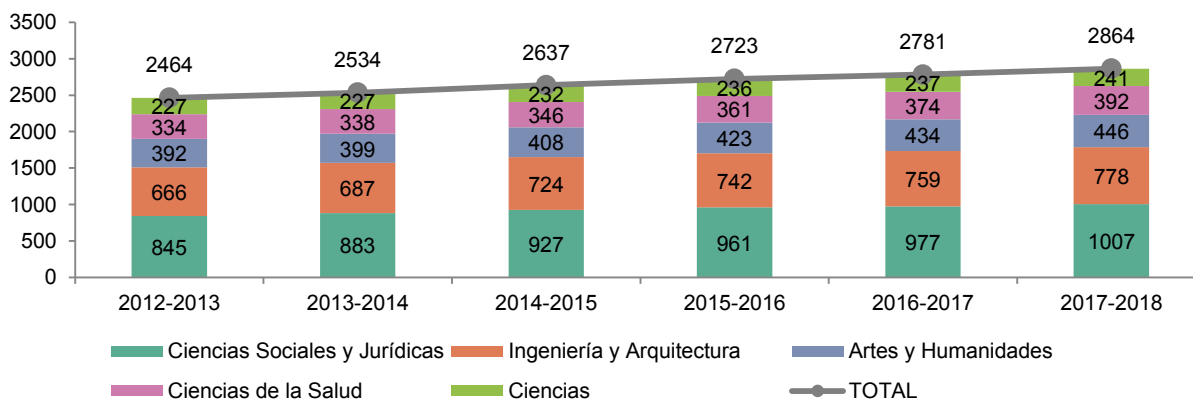
| | Universidades públicas | | | Universidades privadas | | |
|-------------------------------|---|-----------|-----------|---|-----------|-----------|
| | Número de créditos de los planes de estudio | | | Número de créditos de los planes de estudio | | |
| | [240,300) | [300,360) | 360 o más | [240,300) | [300,360) | 360 o más |
| Total | 2031 | 64 | 31 | 681 | 40 | 10 |
| Rama de enseñanza | | | | | | |
| Ciencias Sociales y Jurídicas | 666 | - | - | 339 | - | - |
| Ingeniería y Arquitectura | 601 | 28 | - | 129 | 19 | - |
| Artes y Humanidades | 360 | - | - | 83 | - | - |
| Ciencias de la Salud | 182 | 36 | 31 | 111 | 21 | 10 |
| Ciencias | 222 | - | - | 19 | - | - |

Tabla 1.2.5 Número de plazas ofertadas en titulaciones de Grado en universidades públicas por comunidad autónoma y rama de enseñanza. Curso 2017-2018 ⁽¹⁾

| | C. Sociales y Jurídicas | Ingeniería y Arquitectura | Artes y Humanidades | C. de la Salud | Ciencias | Total |
|------------------------------|-------------------------|---------------------------|---------------------|----------------|---------------|----------------|
| TOTAL | 131.408 | 57.346 | 36.541 | 42.848 | 20.902 | 289.045 |
| Univ. Presenciales | 112.058 | 53.973 | 27.760 | 33.938 | 17.474 | 245.203 |
| Andalucía | 24.831 | 9.735 | 6.117 | 6.664 | 4.037 | 51.384 |
| Madrid (Comunidad de) | 22.123 | 10.577 | 4.661 | 5.325 | 2.916 | 45.602 |
| Cataluña | 14.787 | 8.425 | 5.115 | 6.444 | 2.770 | 37.541 |
| Comunitat Valenciana | 11.275 | 5.633 | 2.690 | 3.629 | 1.643 | 24.870 |
| Castilla y León | 6.680 | 3.976 | 2.085 | 2.032 | 1.165 | 15.938 |
| Galicia | 4.867 | 2.510 | 1.405 | 1.813 | 864 | 11.459 |
| Canarias | 5.190 | 2.295 | 1.095 | 1.343 | 482 | 10.405 |
| País Vasco | 3.645 | 2.384 | 845 | 1.220 | 620 | 8.714 |
| Murcia (Región de) | 3.856 | 1.248 | 986 | 1.228 | 611 | 7.929 |
| Aragón | 3.019 | 1.386 | 661 | 859 | 611 | 6.536 |
| Castilla - La Mancha | 2.810 | 1.251 | 535 | 1.046 | 297 | 5.939 |
| Extremadura | 2.535 | 1.170 | 345 | 745 | 555 | 5.350 |
| Asturias (Principado de) | 2.090 | 1.183 | 645 | 599 | 417 | 4.934 |
| Balears (Illes) | 1.830 | 460 | 370 | 421 | 254 | 3.335 |
| Cantabria | 1.070 | 880 | 130 | 335 | 132 | 2.547 |
| Navarra (Comunidad Foral de) | 925 | 635 | 0 | 160 | 0 | 1.720 |
| Rioja (La) | 525 | 225 | 75 | 75 | 100 | 1.000 |
| Univ. No Presenciales | 19.350 | 3.373 | 8.781 | 8.910 | 3.428 | 43.842 |
| UNED | 19.350 | 3.373 | 8.781 | 8.910 | 3.428 | 43.842 |

Gráfico 1.2.6 Número de plazas ofertadas en titulaciones de Grado en universidades públicas por rama de enseñanza y tipo de universidad. Curso 2017-2018 ⁽¹⁾

■ C. Sociales y Jurídicas ■ Ingeniería y Arquitectura ■ Artes y Humanidades ■ C. de la Salud ■ Ciencias

Universidades presenciales

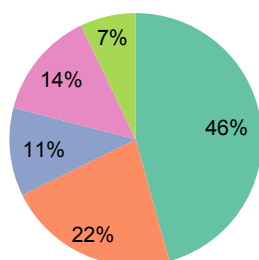

Universidades no presenciales

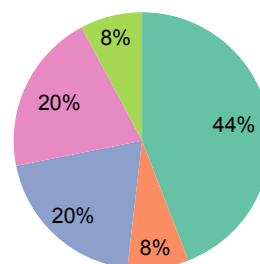

(1) En las titulaciones sin límite de plazas se ha computado la oferta en primer año que figura en la memoria de verificación del título.

1.3 Oferta educativa universitaria. Máster

Gráfico 1.3.4 Número de titulaciones de Máster impartidas por rama de enseñanza, tipo de universidad y número de créditos de su plan de estudios. Curso 2017-2018.

| | Universidades públicas | | | Universidades privadas | | |
|-------------------------------|---|------------|------------|---|------------|-----------|
| | Número de créditos de los planes de estudio | | | Número de créditos de los planes de estudio | | |
| | [60,90) | [90,120) | 120 o más | [60,90) | [90,120) | 120 o más |
| Total | 2105 | 434 | 252 | 649 | 113 | 36 |
| Rama de enseñanza | | | | | | |
| Ciencias Sociales y Jurídicas | 838 | 136 | 59 | 396 | 51 | 8 |
| Ingeniería y Arquitectura | 346 | 192 | 128 | 90 | 21 | 13 |
| Artes y Humanidades | 347 | 23 | 15 | 41 | 1 | 2 |
| Ciencias de la Salud | 290 | 56 | 26 | 113 | 35 | 13 |
| Ciencias | 284 | 27 | 24 | 9 | 5 | - |

Tabla 1.3.5 Número de plazas ofertadas en titulaciones de Máster en universidades públicas por comunidad autónoma y rama de enseñanza. Curso 2017-2018⁽¹⁾.

| | C. Sociales y Jurídicas | Ingeniería y Arquitectura | Artes y Humanidades | C. de la Salud | Ciencias | Total |
|------------------------------|-------------------------|---------------------------|---------------------|----------------|---------------|----------------|
| TOTAL | 62.016 | 28.629 | 13.976 | 13.196 | 11.108 | 128.925 |
| Univ. Presenciales | 57.144 | 27.439 | 12.516 | 12.393 | 10.673 | 120.165 |
| Madrid (Comunidad de) | 16.308 | 6.343 | 3.352 | 1.812 | 2.183 | 29.998 |
| Andalucía | 9.787 | 4.256 | 2.279 | 2.156 | 2.022 | 20.500 |
| Cataluña | 8.512 | 4.342 | 2.146 | 2.544 | 1.822 | 19.366 |
| Comunitat Valenciana | 5.857 | 3.659 | 1.317 | 1.922 | 1.200 | 13.955 |
| Castilla y León | 4.506 | 1.831 | 786 | 1.270 | 530 | 8.923 |
| Galicia | 2.431 | 1.237 | 501 | 482 | 509 | 5.160 |
| País Vasco | 1.335 | 1.278 | 418 | 318 | 321 | 3.670 |
| Murcia (Región de) | 1.675 | 552 | 300 | 460 | 365 | 3.352 |
| Canarias | 1.398 | 625 | 325 | 212 | 250 | 2.810 |
| Aragón | 1.027 | 715 | 267 | 286 | 304 | 2.599 |
| Extremadura | 1.170 | 385 | 105 | 145 | 225 | 2.030 |
| Asturias (Principado de) | 555 | 793 | 150 | 191 | 205 | 1.894 |
| Castilla - La Mancha | 965 | 315 | 140 | 80 | 130 | 1.630 |
| Baleares (Illes) | 625 | 95 | 150 | 125 | 422 | 1.417 |
| Cantabria | 338 | 505 | 165 | 305 | 68 | 1.381 |
| Navarra (Com. Foral de) | 395 | 408 | - | 85 | 70 | 958 |
| Rioja (La) | 260 | 100 | 115 | - | 47 | 522 |
| Univ. no presenciales | 3.620 | 1.115 | 1.170 | 636 | 290 | 6.831 |
| UNED | 3.620 | 1.115 | 1.170 | 636 | 290 | 6.831 |
| Univ. especiales | 1.252 | 75 | 290 | 167 | 145 | 1.929 |
| UNIA | 172 | 15 | 25 | 47 | 50 | 309 |
| UIMP | 1.080 | 60 | 265 | 120 | 95 | 1.620 |

Gráfico 1.3.6 Número de plazas ofertadas en titulaciones de Máster en universidades públicas por rama de enseñanza y tipo de universidad. Curso 2017-2018⁽¹⁾.

■ C. Sociales y Jurídicas ■ Ingeniería y Arquitectura ■ Artes y Humanidades ■ C. de la Salud ■ Ciencias



(1) Las titulaciones con oferta de plaza "sin límite" se les ha imputado un total de 30 plazas

1.4 Oferta educativa universitaria. Doctorado

Tabla 1.4.1 Número de titulaciones de Doctorado reguladas por el RD 99/2011 (curso 2017-2018) y número de estudiantes de Doctorado por rama de enseñanza (curso 2016-2017).

| | Total | | Universidades públicas | | | Universidades privadas | | |
|-------------------------------|---------------|----------------|------------------------|----------------|--------------|------------------------|----------------|-------------|
| | Nº Doctorados | Nº Estudiantes | Nº Doctorados | Nº Estudiantes | | Nº Doctorados | Nº Estudiantes | |
| | | | | Total | % | | Total | % |
| Total | 1.124 | 71.548 | 1.038 | 67.945 | 95,0% | 90 | 3.603 | 5,0% |
| Rama de enseñanza | | | | | | | | |
| Ciencias Sociales y Jurídicas | 287 | 19.077 | 253 | 17.571 | 92,1% | 36 | 1.506 | 7,9% |
| Ingeniería y Arquitectura | 264 | 12.336 | 248 | 11.883 | 96,3% | 16 | 453 | 3,7% |
| Artes y Humanidades | 158 | 12.473 | 150 | 12.164 | 97,5% | 8 | 309 | 2,5% |
| Ciencias de la Salud | 180 | 17.567 | 163 | 16.521 | 94,0% | 19 | 1.046 | 6,0% |
| Ciencias | 235 | 10.095 | 224 | 9.806 | 97,1% | 11 | 289 | 2,9% |

Mapa 1.4.2 Distribución territorial de las titulaciones de Doctorados impartidas por comunidad autónoma. Curso 2017-2018.

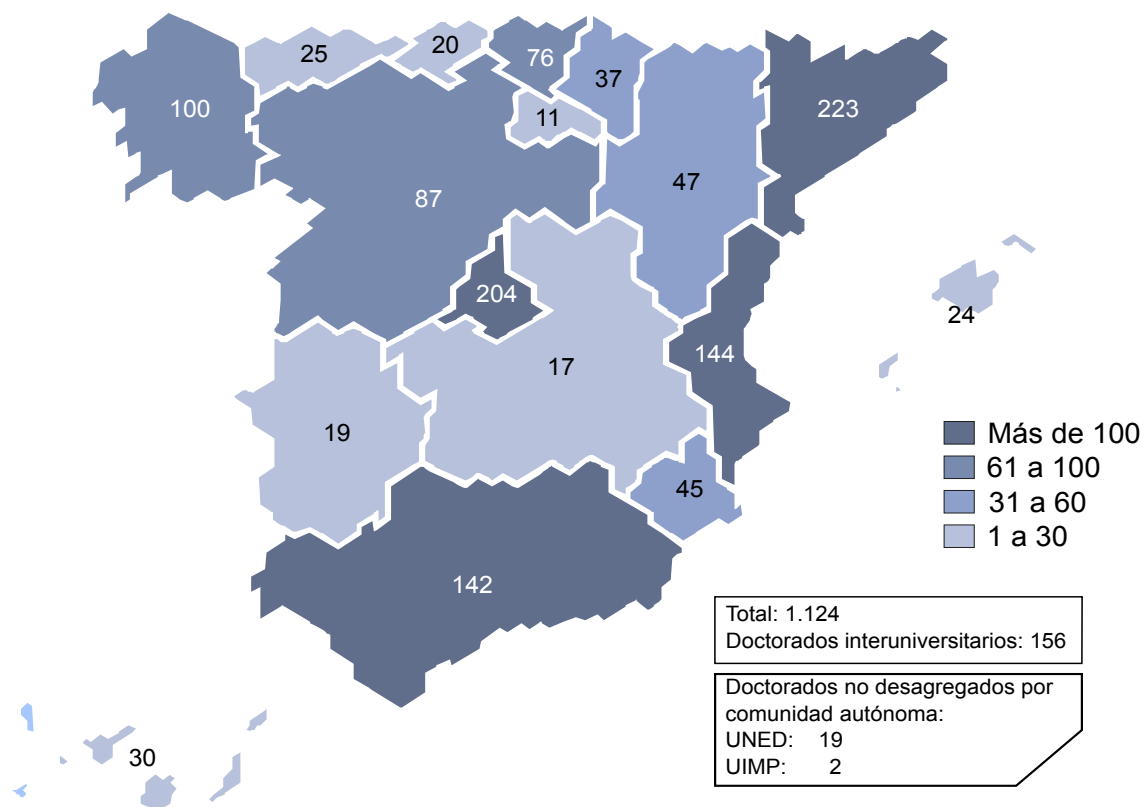

1.5 Oferta educativa universitaria. Precios públicos de Grado

Tabla 1.5.1 Precios públicos del crédito matriculado por primera vez en titulaciones de Grado por comunidad autónoma. Cursos 2016-2017 y 2017-2018 (€/crédito).

| | 2016-2017 | | 2017-2018 | |
|------------------------------|--------------|--------------|-------------------------|-------------------------|
| | Precio medio | Precio medio | Mínima experimentalidad | Máxima experimentalidad |
| Precio medio | 18,2 | 18,0 | 14,3 | 21,7 |
| Andalucía | 12,6 | 12,6 | 12,6 | 12,6 |
| Aragón | 20,1 | 18,7 | 13,7 | 23,4 |
| Asturias (Principado de) | 17,1 | 17,1 | 12,1 | 22,0 |
| Baleares (Illes) | 17,9 | 17,9 | 12,9 | 23,1 |
| Canarias | 15,2 | 14,0 | 11,3 | 17,4 |
| Cantabria | 13,5 | 13,0 | 10,3 | 16,1 |
| Castilla-La Mancha | 15,8 | 15,8 | 12,1 | 18,9 |
| Castilla y León | 23,3 | 23,3 | 17,1 | 30,3 |
| Cataluña ⁽¹⁾ | 33,5 | 33,5 | 25,3 | 39,5 |
| Comunitat Valenciana | 20,4 | 19,0 | 15,2 | 23,2 |
| Extremadura | 14,7 | 14,7 | 10,3 | 18,5 |
| Galicia | 11,9 | 11,9 | 9,9 | 13,9 |
| Madrid (Comunidad de) | 25,9 | 24,6 | 21,9 | 26,8 |
| Murcia (Región de) | 15,6 | 15,6 | 14,4 | 16,8 |
| Navarra (Comunidad Foral de) | 19,2 | 19,7 | 16,3 | 23,1 |
| País Vasco | 16,9 | 16,9 | 14,1 | 19,8 |
| La Rioja | 18,4 | 19,8 | 14,6 | 23,5 |
| UNED | 16,1 | 16,1 | 13,0 | 21,6 |

Gráfica 1.5.2 Precios públicos del crédito en el máximo grado de experimentalidad matriculado en primera, segunda, tercera y cuarta y sucesivas matrículas en Grado por comunidad autónoma. Curso 2017-2018 (€/crédito).

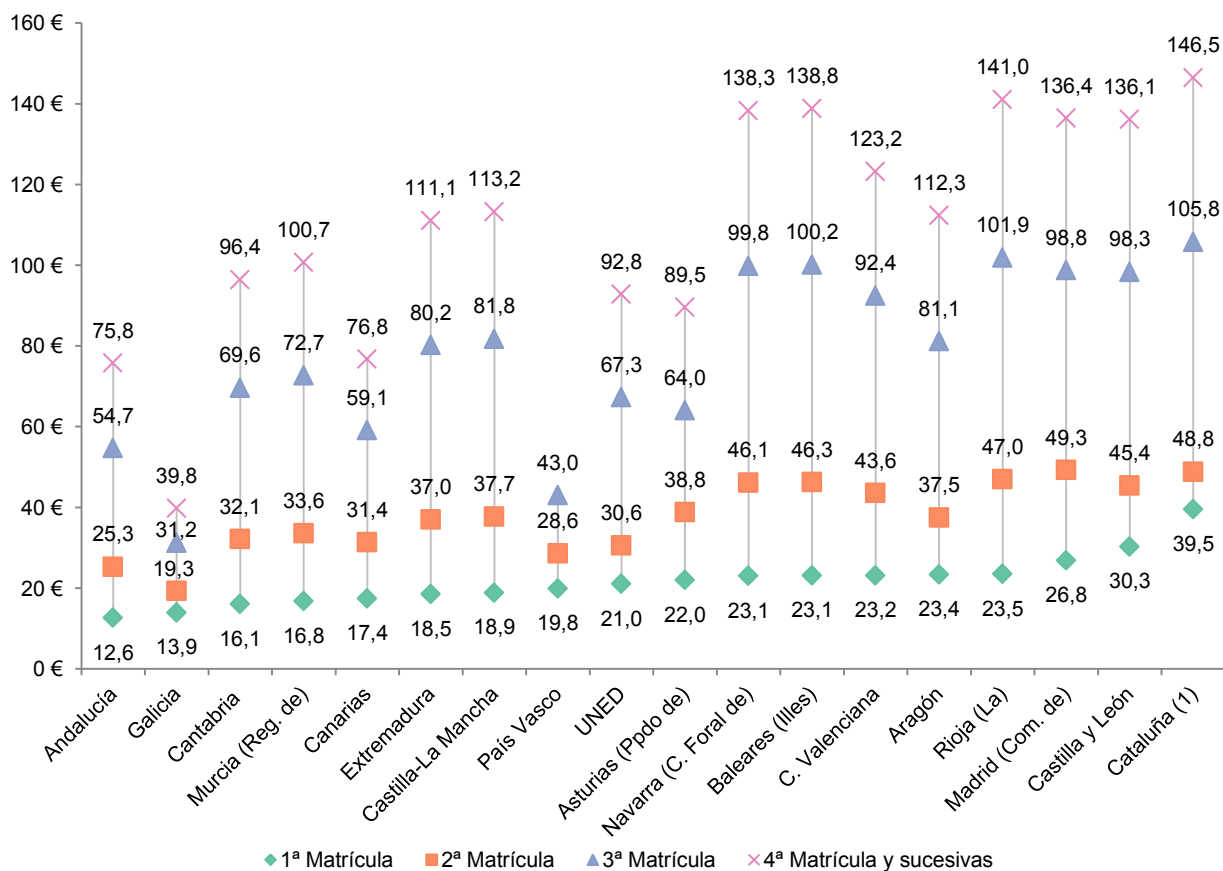

(1) La Generalitat de Cataluña amplía las becas Equidad, que suponen una tarificación del pago del precio por crédito de la matrícula por parte de los estudiantes de Grado y a los estudios de Máster que habilita para el ejercicio de actividades profesionales reguladas, en función del nivel de renta familiar, de modo que los importes resultantes, una vez descontada la beca, serán los que se recogen en el anexo 5 del Decreto de precios, en las condiciones señaladas en la convocatoria.

1.6 Oferta educativa universitaria. Precios públicos de Máster

Tabla 1.6.1 Precios públicos del crédito matriculado por primera vez en titulaciones de Máster por comunidad autónoma (€/crédito). Cursos 2016-2017 y 2017-2018.

| Precio medio | Precios medios (€ / Crédito) | | | |
|--------------------------------------|------------------------------|-----------------|--------------|-----------------|
| | 2017-2018 | | 2016-2017 | |
| | Habilitantes | No habilitantes | Habilitantes | No habilitantes |
| | 25,4 | 33,9 | 26,3 | 36,8 |
| Andalucía | 13,7 | 13,7 | 13,7 | 29,6 |
| Aragón | 23,0 | 37,4 | 23,0 | 37,4 |
| Asturias (Principado de) | 26,5 | 33,5 | 26,5 | 33,5 |
| Balears (Illes) | 29,4 | 30,6 | 29,4 | 30,6 |
| Canarias | 22,9 | 26,4 | 26,9 | 31,1 |
| Cantabria | 20,6 | 32,9 | 22,9 | 36,6 |
| Castilla-La Mancha | 15,8 | 15,8 | 15,8 | 15,8 |
| Castilla y León | 32,8 | 41,6 | 32,8 | 41,6 |
| Cataluña ⁽¹⁾ | 41,2 | 53,3 | 41,2 | 53,3 |
| Comunitat Valenciana | 19,0 | 43,0 | 20,4 | 46,2 |
| Extremadura | 21,7 | 32,7 | 21,7 | 32,7 |
| Galicia | 25,0 | 26,5 | 25,0 | 26,5 |
| Madrid (Comunidad de) ⁽²⁾ | 32,5 | 47,4 | 35,3 | 52,7 |
| Murcia (Región de) | 25,5 | 44,2 | 25,5 | 44,2 |
| Navarra (Comunidad Foral de) | 22,7 | 28,3 | 27,7 | 44,3 |
| País Vasco | 23,4 | 31,7 | 23,4 | 31,7 |
| La Rioja | 24,7 | 35,5 | 24,7 | 39,5 |
| UNED | 37,9 | 36,1 | 37,9 | 36,0 |

Gráfico 6.1.2 Precios públicos del crédito matriculado por primera vez en titulaciones de Máster habilitantes y no habilitantes en mínima y máxima experimentalidad (€ / Crédito). Curso 2017-2018.

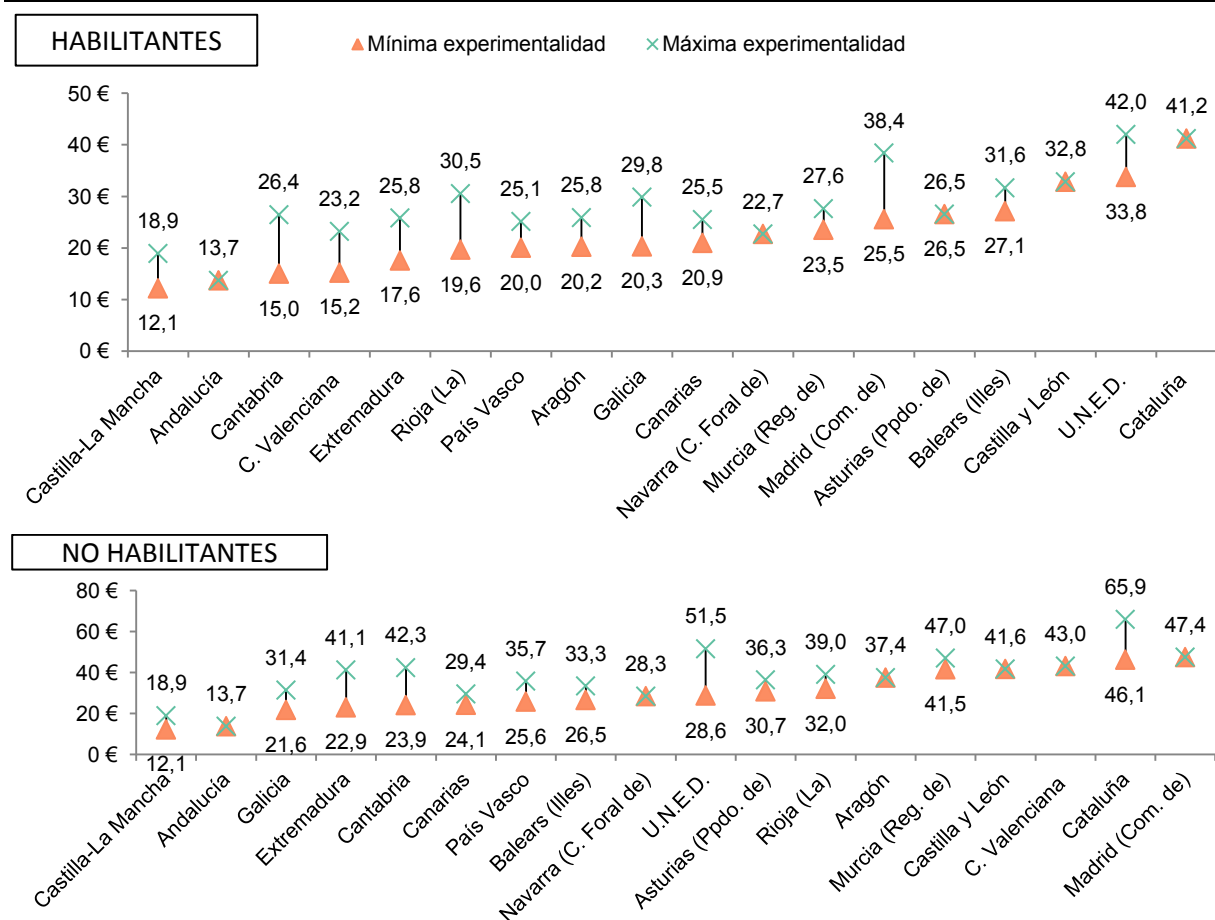

(1) La Generalitat de Cataluña amplía las becas Equidad, que suponen una tarificación del pago del precio por crédito de la matrícula por parte de los estudiantes de grado, a los estudios de máster que habilita para el ejercicio de actividades profesionales reguladas, en función del nivel de renta familiar, de modo que los importes resultantes, una vez descontada la beca, serán los que se recogen en el anexo 5 del Decreto de precios, en las condiciones señaladas en la convocatoria.

(2) El Máster de Acceso a la abogacía tiene precios diferentes en las universidades madrileñas. Estos precios se han ponderado para el cálculo del precio medio y del precio máximo de la experimentalidad

1.7 Oferta educativa universitaria. Precios públicos de Doctorado

Tabla 1.7.1 Precios de la tutela académica para la elaboración de la tesis doctoral. Doctorado regulado por el RD 99/2011 (€).

| | Tutela académica | | | Examen de tesis doctoral 2017-2018 |
|------------------------------|------------------|--------------|-------------------------|------------------------------------|
| | 2017-2018 | 2016-2017 | Tasa de variación anual | |
| Precio medio | 255,4 | 253,6 | 0,7% | 155,5 |
| Andalucía | 60,3 | 60,3 | 0,0% | 127,9 |
| Aragón | 219,0 | 219,0 | 0,0% | 167,3 |
| Asturias (Principado de) | 200,0 | 200,0 | 0,0% | 170,0 |
| Balears (Illes) | 210,0 | 210,0 | 0,0% | 152,7 |
| Canarias | 203,8 | 203,8 | 0,0% | 149,6 |
| Cantabria | 206,6 | 206,6 | 0,0% | 130,8 |
| Castilla-La Mancha | 225,9 | 225,9 | 0,0% | 260,0 |
| Castilla y León | 422,0 | 422,0 | 0,0% | 168,5 |
| Cataluña ⁽¹⁾ | 401,1 | 401,1 | 0,0% | 156,9 |
| Comunitat Valenciana | 300,0 | 300,0 | 0,0% | 143,7 |
| Extremadura | 104,0 | 104,0 | 0,0% | 125,2 |
| Galicia | 200,0 | 200,0 | 0,0% | 117,1 |
| Madrid (Comunidad de) | 390,0 | 390,0 | 0,0% | 143,2 |
| Murcia (Región de) | 388,0 | 388,0 | 0,0% | 144,2 |
| Navarra (Comunidad Foral de) | 323,3 | 316,1 | 2,3% | 171,4 |
| País Vasco | 200,0 | 200,0 | 0,0% | 156,3 |
| La Rioja | 207,3 | 207,3 | 0,0% | 141,4 |
| U.N.E.D. | 335,1 | 311,8 | 7,5% | 173,3 |

Gráfico 1.7.2 Evolución del precio público medio de examen de tesis doctoral (€).

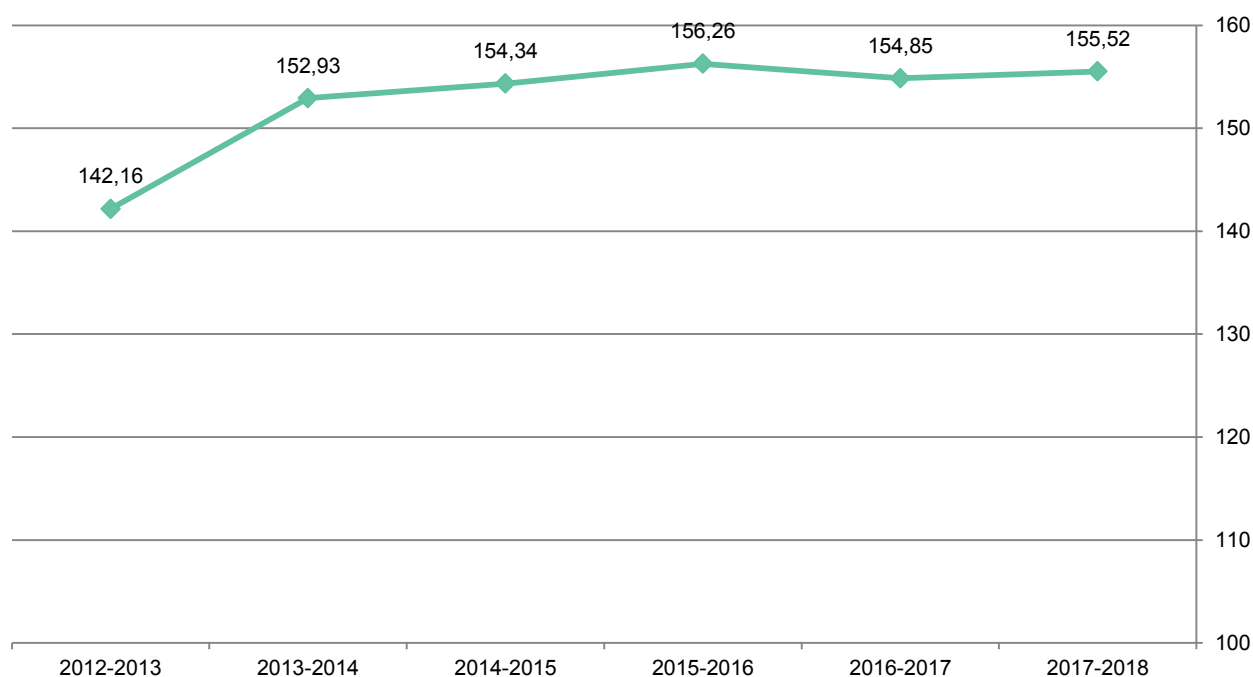

(1) La Generalitat de Catalunya amplia las becas Equidad, que suponen una tarificación del pago del precio por crédito de la matrícula por parte de los estudiantes de grado, a los estudios de Máster que habilita para el ejercicio de actividades profesionales reguladas, en función del nivel de renta familiar, de modo que los importes resultantes, una vez descontada la beca, serán los que se recogen en el anexo 5 del Decreto de precios, en las condiciones señaladas en la convocatoria.

2. Pruebas de acceso a la universidad

Pruebas de Acceso a la Universidad (PAU)

La convocatoria de 2017 ha sido la primera en la que los estudiantes procedentes de Bachillerato han realizado la conocida como Evaluación de Bachillerato para el Acceso a la Universidad (EBAU). El cambio en la normativa ha de tenerse en cuenta a la hora de analizar los datos sobre el desarrollo y resultado de las pruebas de acceso a la universidad.

Este año se matricularon un total de 280.852 personas, esto supone un descenso de 6,5 puntos con respecto al año anterior. La convocatoria genérica continúa siendo la mayoritaria, representando aproximadamente un 88% del total de la matrícula. El número de estudiantes que se presentó finalmente a la prueba fue de 264.980, de los cuales aprobaron 230.530. Si dejamos al margen la convocatoria general y nos centramos en las pruebas para mayores de 25 años, mayores de 45 años y mayores de 40 años con experiencia laboral, estas suman un total de 33.785 matriculados, de los cuales 21.699 se presentaron finalmente a las pruebas y 12.151 aprobaron.

En las pruebas de acceso a la universidad, las mujeres continúan representando un porcentaje mayor que los hombres, este año el total de mujeres presentadas es de 149.300, lo que supone un 56,3% de mujeres frente a un 43,7% de hombres. El porcentaje de aprobados no varía en exceso atendiendo al sexo de los participantes, siendo un 87% el porcentaje de hombres aprobados con respecto a los presentados y un 87,2% el de mujeres aprobadas con respecto a las presentadas.

Si nos restringimos a las pruebas genéricas de acceso a la universidad, podemos observar que el 57,2% de los matriculados son mujeres, el 4,8% posee una nacionalidad extranjera y el 7,0% son mayores de 20 años. Mientras que el porcentaje de mujeres baja si nos centramos en la convocatoria extraordinaria (55,3%), el porcentaje de matriculados con nacionalidad extranjera y el de mayores de 20 años aumenta (un 6,5% y un 8,5 respectivamente).

Las comunidades autónomas con mayor porcentaje de aprobados en la convocatoria ordinaria de las pruebas genéricas de acceso a la universidad son el País Vasco y La Rioja con porcentajes de 97,9% y 97,6% respectivamente, mientras que los porcentajes más bajos se dan en Andalucía y Madrid con un 90,2% y 90,3% respectivamente.

Partiendo de la población de estudiantes de Bachillerato que se matriculan en la convocatoria ordinaria, las asignaturas con un porcentaje mayor de matriculados son las tres obligatorias: Lengua Castellana y Literatura, Lengua extranjera (Inglés) e Historia de España, con unos porcentajes de aprobados sobre los presentados de 82,2%; 78,7% y 72,5% respectivamente.

Referencias

[ANEXO I: Definiciones](#)

[Estadística de las Pruebas de Acceso a la Universidad.](#)

[Sistema Integrado de Información Universitaria](#)

2.1 Pruebas de acceso a la universidad. Datos generales

Gráfica 2.1.1 Evolución del número de matriculaciones en las PAU. Total y PAU genérica.

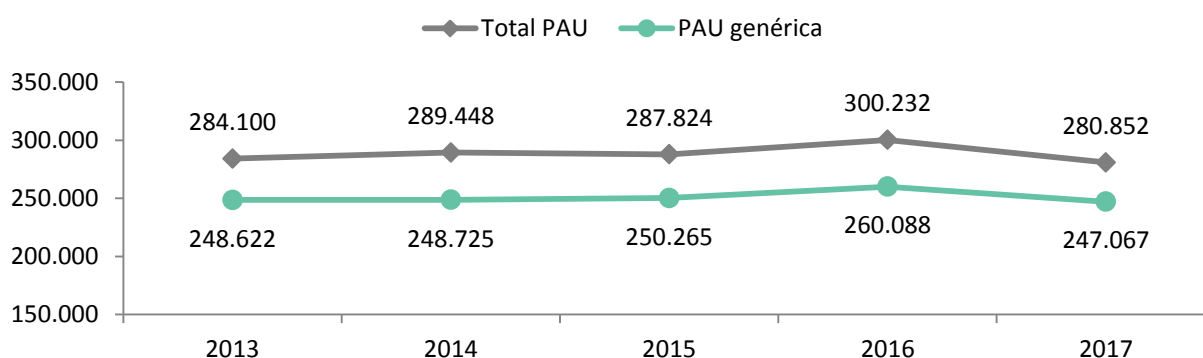

Gráfica 2.1.2 Número de matriculaciones en las PAU por procedimiento de acceso y convocatoria. Año 2017



Tabla 2.1.3 Número de matriculados, presentados y aprobados en las PAU por procedimiento de acceso, convocatoria y sexo. Año 2017

| | Matriculados | | Presentados | | Aprobados | |
|--|----------------|--------------|----------------|--------------|----------------|--------------|
| | Total | Mujeres (%) | Total | Mujeres (%) | Total | Mujeres (%) |
| Total PAU | 280.852 | 55,8% | 264.980 | 56,3% | 230.530 | 56,5% |
| PAU genérica convocatoria ordinaria | 207.166 | 57,5% | 205.077 | 57,6% | 189.480 | 57,4% |
| PAU genérica convocatoria extraordinaria | 39.901 | 55,3% | 38.204 | 55,1% | 28.899 | 54,8% |
| PAU para mayores de 25 años | 28.027 | 44,2% | 17.690 | 45,5% | 9.917 | 43,6% |
| PAU para mayores de 45 años | 4.651 | 54,3% | 2.923 | 58,2% | 1.445 | 61,7% |
| Acceso para mayores de 40 años con experiencia laboral | 1.107 | 41,1% | 1.086 | 41,3% | 789 | 40,7% |

Gráfico 2.1.4 Porcentaje de aprobados entre los presentados a la PAU por procedimiento de acceso, convocatoria y sexo. Año 2017

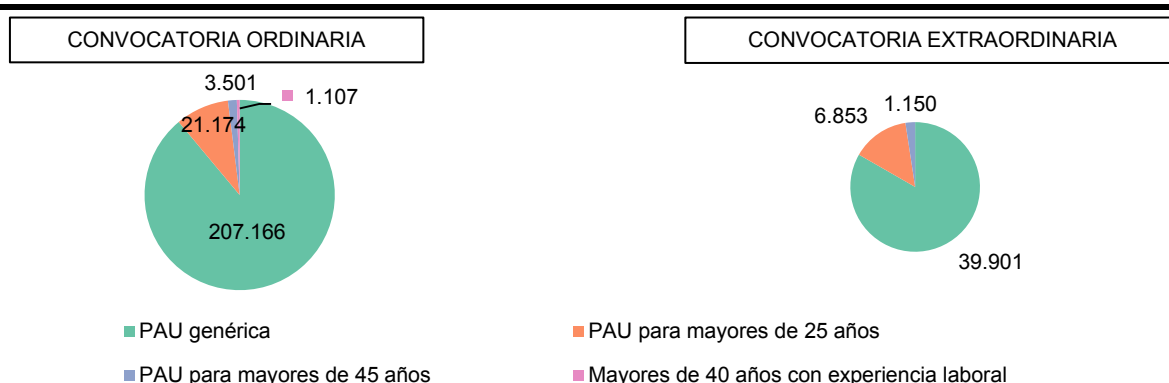
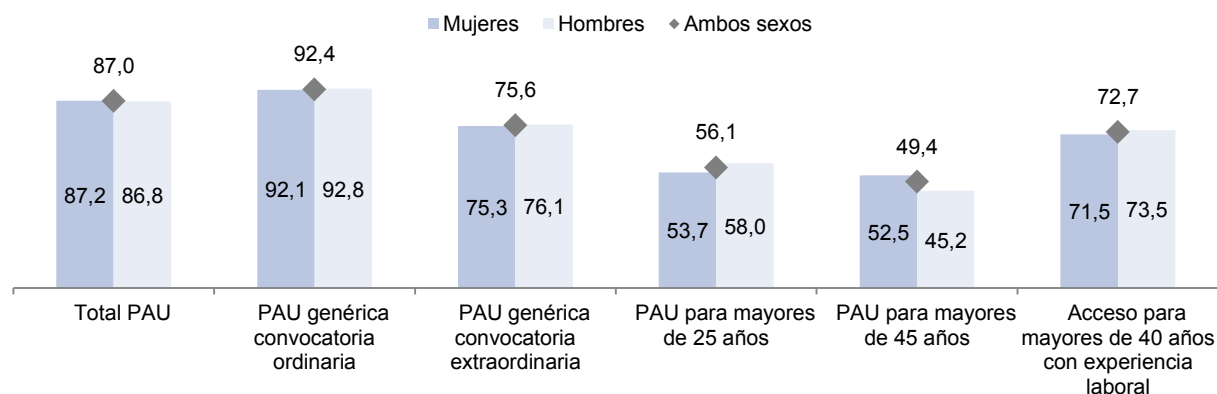

2.2 Pruebas de acceso a la universidad. PAU genéricas

Tabla 2.2.1 Perfil de los alumnos matriculados en las pruebas genéricas de acceso a la universidad. Año 2017

| | Total | Mujeres (%) | Extranjeros (%) | Mayores de 20 años (%) |
|---|----------------|--------------|-----------------|------------------------|
| Total | 247.067 | 57,2% | 4,8% | 7,0% |
| Convocatoria ordinaria | 207.166 | 57,5% | 4,5% | 6,7% |
| Título de Bachiller o equivalente. | 192.553 | 57,4% | 3,4% | 3,3% |
| FP y Artísticas | 9.717 | 60,1% | 4,0% | 70,7% |
| Extranjeros previa solicitud de homologación ⁽¹⁾ | 2.189 | 56,5% | 57,7% | 22,8% |
| Extranjeros con acuerdos internacionales | 2.707 | 57,0% | n/d | n/d |
| Convocatoria extraordinaria | 39.901 | 55,3% | 6,5% | 8,5% |
| Título de Bachiller o equivalente. | 37.452 | 55,0% | 5,0% | 5,6% |
| FP y Artísticas | 1.330 | 61,0% | n/d | 77,2% |
| Extranjeros previa solicitud de homologación ⁽¹⁾ | 963 | 54,7% | 57,3% | 23,4% |
| Extranjeros con acuerdos internacionales | 156 | 65,4% | n/d | n/d |

Tabla 2.2.2 Matriculaciones, presentados y aprobados en las PAU genéricas por comunidad autónoma. Año 2017

| | Matriculados | Presentados | Aprobados | % Aprobados / presentados Conv. Ordinaria (Presentados 207.166) | % Aprobados / presentados Conv. Extraordinaria (Presentados 39.901) |
|-----------------------------------|----------------|----------------|----------------|---|--|
| TOTAL | 247.067 | 243.281 | 218.379 | 92,4% | 75,6% |
| Andalucía | 49.868 | 48.942 | 42.646 | 90,2% | 72,7% |
| Aragón | 6.474 | 6.422 | 6.109 | 96,3% | 88,6% |
| Asturias (Principado de) | 4.594 | 4.531 | 4.084 | 91,9% | 82,7% |
| Baleares (Illes) | 4.492 | 4.442 | 3.794 | 91,1% | 55,1% |
| Canarias | 11.108 | 10.935 | 10.459 | 96,8% | 89,8% |
| Cantabria | 2.579 | 2.566 | 2.422 | 96,3% | 83,3% |
| Castilla - La Mancha | 8.998 | 8.906 | 8.083 | 94,0% | 70,9% |
| Castilla y León | 11.233 | 11.159 | 10.056 | 92,9% | 76,0% |
| Cataluña | 37.492 | 36.407 | 32.231 | 91,9% | 66,4% |
| Comunitat Valenciana | 23.814 | 23.653 | 22.143 | 95,2% | 85,8% |
| Extremadura | 5.843 | 5.799 | 5.212 | 92,9% | 78,7% |
| Galicia | 12.668 | 12.542 | 10.987 | 91,3% | 68,9% |
| Madrid (Comunidad de) | 36.350 | 36.017 | 31.622 | 90,3% | 73,0% |
| Murcia (Región de) | 8.386 | 8.298 | 7.526 | 92,6% | 81,7% |
| Navarra (Comunidad Foral de) | 3.371 | 3.351 | 3.139 | 95,5% | 81,8% |
| País Vasco | 12.641 | 12.416 | 12.000 | 97,9% | 87,3% |
| Rioja (La) | 1.419 | 1.414 | 1.350 | 97,6% | 86,3% |
| Nacional de Educación a Distancia | 5.737 | 5.481 | 4.516 | 84,5% | 72,1% |

Tabla 2.2.3 Número de alumnos matriculados en las pruebas genéricas de acceso a la universidad según las fases a las que se presentan. Año 2017

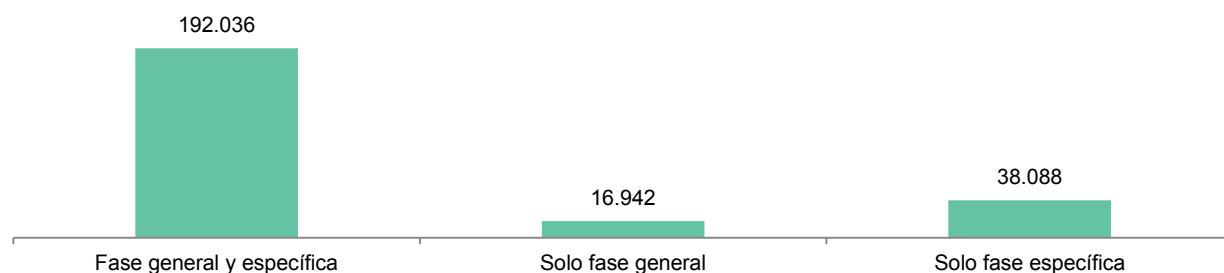

(1) Se refiere a estudiantes con titulaciones obtenidas en sistemas educativos extranjeros y que han solicitado la homologación al título español de bachiller, no necesariamente son estudiantes con nacionalidad extranjera.

2.3 Pruebas de acceso a la universidad. Bachillerato y FP

Tabla 2.3.1 Resultados en las materias de la fase general de los estudiantes procedentes del bachillerato, presentados a las Pruebas de Acceso a la Universidad. Convocatoria ordinaria. Año 2017

| | % estudiantes matriculados por materia respecto al total de matriculados | | % estudiantes aprobados respecto presentados | | Nota media de los estudiantes aprobados en la materia | |
|--|--|---------|--|---------|---|---------|
| | Total | Mujeres | Total | Mujeres | Total | Mujeres |
| Materias de la fase general⁽¹⁾ | | | | | | |
| Lengua castellana y literatura | 100,0% | 100,0% | 82,2% | 83,6% | 6,45 | 6,54 |
| Lengua extranjera: Inglés | 97,2% | 96,8% | 78,7% | 77,1% | 6,61 | 6,54 |
| Historia de España | 90,5% | 89,8% | 72,5% | 70,7% | 6,16 | 6,07 |
| Matemáticas II | 48,1% | 42,2% | 73,2% | 71,7% | 6,26 | 6,16 |
| Lengua cooficial | 37,8% | 38,2% | 83,5% | 84,9% | 6,46 | 6,55 |
| Matemáticas aplicadas a las ciencias sociales II | 35,6% | 37,2% | 71,0% | 71,1% | 6,05 | 6,04 |
| Latín II | 11,3% | 14,2% | 80,4% | 81,3% | 6,65 | 6,72 |
| Historia de la filosofía | 9,5% | 10,2% | 74,3% | 74,5% | 6,10 | 6,14 |
| Fundamentos del arte II | 2,7% | 3,4% | 79,6% | 80,1% | 6,42 | 6,45 |
| Lengua extranjera: Francés | 2,3% | 2,7% | 90,5% | 90,8% | 7,32 | 7,31 |
| Historia del arte | 2,3% | 2,9% | 85,0% | 86,0% | 6,59 | 6,66 |

Tabla 2.3.2 Resultados en las materias de la fase específica de los estudiantes de Bachillerato y FP presentados a las Pruebas de Acceso a la Universidad. Convocatoria ordinaria. Año 2017.

| | % estudiantes aprobados respecto presentados | | Nota media de la materia | | Nota media de los aprobados en la materia | |
|--|--|-------|--------------------------|------|---|------|
| | Bachillerato | FP | Bachillerato | FP | Bachillerato | FP |
| Materias de la fase específica | | | | | | |
| Biología | 80,6% | 64,7% | 6,60 | 5,54 | 7,36 | 6,95 |
| Química | 65,7% | 44,1% | 5,72 | 4,33 | 7,14 | 6,72 |
| Economía de la empresa | 78,9% | 66,3% | 6,40 | 5,54 | 7,20 | 6,72 |
| Geografía | 74,6% | 73,9% | 5,94 | 5,76 | 6,80 | 6,61 |
| Matemáticas aplicadas a las ciencias sociales II | 72,1% | 51,9% | 6,05 | 4,77 | 7,16 | 6,71 |
| Matemáticas II | 70,8% | 42,5% | 6,01 | 4,18 | 7,19 | 6,53 |
| Ciencias de la tierra y medioambientales | 80,1% | 61,8% | 5,96 | 5,09 | 6,59 | 6,08 |
| Lengua cooficial | 98,7% | 98,5% | 8,10 | 7,56 | 8,16 | 7,62 |
| Física | 67,5% | 40,0% | 5,80 | 3,90 | 7,23 | 6,49 |
| Lengua extranjera: Inglés | 91,9% | 86,0% | 7,52 | 6,63 | 7,82 | 7,13 |
| Historia del arte | 75,0% | 58,9% | 6,17 | 5,04 | 7,16 | 6,52 |
| Historia de la filosofía | 75,5% | 62,8% | 6,21 | 5,60 | 7,25 | 7,16 |
| Cultura audiovisual | 87,5% | 84,0% | 6,76 | 6,86 | 7,25 | 7,45 |
| Dibujo técnico II | 62,8% | 35,0% | 5,63 | 4,03 | 7,25 | 6,74 |
| Diseño | 89,2% | 84,5% | 6,67 | 6,13 | 7,03 | 6,63 |
| Geología | 66,0% | 37,1% | 5,50 | 3,64 | 6,74 | 6,48 |
| Latín II | 77,0% | 64,9% | 6,40 | 5,67 | 7,29 | 6,90 |
| Literatura castellana | 73,0% | 58,2% | 6,02 | 4,95 | 7,03 | 6,80 |
| Lengua castellana y literatura | 69,6% | 48,2% | 5,94 | 4,75 | 6,92 | 6,26 |
| Dibujo artístico II | 92,7% | 81,3% | 7,02 | 6,43 | 7,28 | 7,08 |
| Griego II | 85,8% | 53,7% | 7,01 | 4,75 | 7,62 | 6,56 |
| Literatura catalana | 82,3% | 50,0% | 6,75 | 5,03 | 7,45 | 6,84 |
| Técnicas de expresión gráfico-plástica | 83,3% | 77,8% | 6,69 | 6,40 | 7,37 | 7,30 |
| Tecnología industrial II | 88,1% | 55,6% | 7,13 | 5,17 | 7,63 | 6,73 |
| Electrotécnica | 70,1% | 55,0% | 5,87 | 5,03 | 7,04 | 6,50 |
| Historia de España | 76,2% | 83,3% | 6,05 | 5,20 | 6,76 | 5,88 |

(1) Solo se muestran las asignaturas con un porcentaje de estudiantes matriculados con respecto al total de matriculados mayor del 1%.

3 Estudiantes en el Sistema Universitario Español

Matrícula y tasa de escolarización

En el curso 2017-2018 se han matriculado en las universidades españolas un total de 1.575.579 estudiantes en estudios de Grado, 1º y 2º Ciclo, Máster y Doctorado (regulados por el RD 99/2011). Si restringimos la cifra a estudiantes de Grado, 1º y 2º Ciclo y Máster tenemos un total de 1.496.193 estudiantes, lo que supone un aumento bruto de 2.798 alumnos y porcentual del 0,19%. La cifra de estudiantes matriculados en 1º y 2º ciclo ha descendido de 16.273 a 1.911 suponiendo una población residual con respecto del total de matriculados en el SUE. La matrícula en estudios de Máster supone en el curso 2017-2018 un total de 205.049 estudiantes que, comparada con la cifra del pasado curso, supone un aumento del 10% (184.745 estudiantes en 2016-2017). El número de estudiantes de Doctorado regulados por el RD 99/2011 pasan de 66.479 en 2016-2017 a 79.386 en el curso 2017-2018.

La tasa neta de escolarización en Educación Universitaria, que mide el porcentaje de población entre 18 y 24 años que está matriculado en estudios de Grado o Máster, se sitúa en el curso 2017-2018 en un 32,1%, lo que supone un ligero incremento con respecto al dato del curso anterior (31,0%). Si utilizamos las proyecciones de población calculadas por el INE y la previsión de matriculados de Grado y Máster obtenemos una tasa de 33,0%, lo que supone casi un punto más con respecto al curso anterior. Las mayores tasas de escolarización en el curso 2017-2018 se dan en la Comunidad de Madrid y en Castilla y León con tasas de 48,6% y 40,1% respectivamente, mientras que las más bajas se observan en las Illes Balears y Castilla-La Mancha con valores de 10,9% y 12,9% respectivamente.

Género

En cuanto al género de los estudiantes matriculados en el curso 2017-2018, se puede observar que un 54,8% del total de matriculados son mujeres, siendo este porcentaje de 55,1% en Grado y de 49,8% en Máster (sin tener en cuenta la población de ciclo por ser excesivamente pequeña para ser analizada). Estos porcentajes aumentan entre los egresados del curso anterior (2016-2017) donde el 57,9% del total de esta población son mujeres así como el 59,5% de los estudiantes de Grado y el 57,0% de estudiantes de Máster.

La distribución por sexo en las distintas ramas de enseñanza continúa siendo poco homogénea. Las diferencias más fuertes, tanto en los matriculados de 2017-2018 como en los egresados de 2016-2017 en estudios de Grado, se dan por un lado en la rama de Ingeniería y Arquitectura donde un 75,0% de los matriculados y un 71,8% de los egresados son hombres y por otro en la rama de Ciencias de la Salud donde hay únicamente un 30,0% de hombres matriculados y un 29,6% entre los egresados. Estas cifras son semejantes en el nivel académico de Máster siendo la variación más pronunciada de 4,7 puntos en la población de egresados de la rama de Ciencias Sociales y Jurídicas. Con respecto a los estudiantes matriculados en un Doctorado, cabe destacar que el 50,2% son hombres, revirtiéndose la tendencia de los niveles universitarios más bajos.

Referencias

[ANEXO I: Definiciones](#)

[Estadística de Estudiantes Universitarios](#)

[Población de 18 a 24 años: Cifras de población a 1 de enero del segundo año de cada curso académico y proyecciones de población a 1 de enero de 2017 \(INE\)](#)

[Sistema Integrado de Información Universitaria \(SIIU\)](#)

3.1 Estudiantes en el SUE. Tasa de escolarización y matriculados

Tabla 3.1.1 Distribución del número de estudiantes matriculados de Grado, 1^{er} y 2^o Ciclo, Máster y Doctorado por CCAA. Curso 2017-2018⁽¹⁾

| | Tasa neta de escolarización en Educación Universitaria ⁽²⁾ | Total matrícula | Grado | 1 ^{er} y 2 ^o Ciclo | Máster | Doctorado regulado por RD 99/2011 |
|------------------------------|---|------------------|------------------|--|----------------|-----------------------------------|
| TOTAL | 32,1% | 1.575.579 | 1.289.233 | 1.911 | 205.049 | 79.386 |
| Univ. Presenciales | - | 1.335.906 | 1.101.072 | 1.911 | 155.919 | 77.004 |
| Andalucía | 28,3% | 244.212 | 208.235 | 1.156 | 22.271 | 12.550 |
| Aragón | 31,2% | 33.628 | 29.188 | 1 | 2.434 | 2.005 |
| Asturias (Principado de) | 30,4% | 21.682 | 18.181 | 81 | 1.813 | 1.607 |
| Balears (Illes) | 10,9% | 13.605 | 11.458 | - | 1.311 | 836 |
| Canarias | 18,3% | 39.745 | 35.616 | 153 | 2.455 | 1.521 |
| Cantabria | 27,6% | 13.020 | 10.206 | - | 2.237 | 577 |
| Castilla-La Mancha | 12,9% | 25.210 | 22.019 | - | 1.724 | 1.467 |
| Castilla y León | 40,1% | 80.277 | 66.757 | 163 | 8.595 | 4.762 |
| Cataluña | 31,1% | 208.318 | 170.194 | 1 | 26.482 | 11.641 |
| Comunitat Valenciana | 31,9% | 149.465 | 120.156 | 15 | 19.866 | 9.428 |
| Extremadura | 19,2% | 20.187 | 17.745 | - | 1.524 | 918 |
| Galicia | 28,3% | 61.893 | 50.536 | 321 | 5.884 | 5.152 |
| Madrid (Comunidad de) | 48,6% | 290.955 | 230.563 | 15 | 44.462 | 15.915 |
| Murcia (Región de) | 30,6% | 51.608 | 43.035 | - | 5.590 | 2.983 |
| Navarra (Comunidad Foral de) | 33,8% | 19.655 | 15.163 | 5 | 3.198 | 1.289 |
| País Vasco | 36,1% | 58.131 | 48.386 | - | 5.647 | 4.098 |
| Rioja (La) | 16,5% | 4.315 | 3.634 | - | 426 | 255 |
| Univ. No Presenciales | - | 237.669 | 188.161 | - | 47.168 | 2.340 |
| Univ. Especiales | - | 2.004 | - | - | 1.962 | 42 |

Gráfico 3.1.2 Evolución de la población de 18 a 24 años, de los matriculados en Grado y 1^{er} y 2^o Ciclo y Máster y de la tasa neta de escolarización en educación universitaria

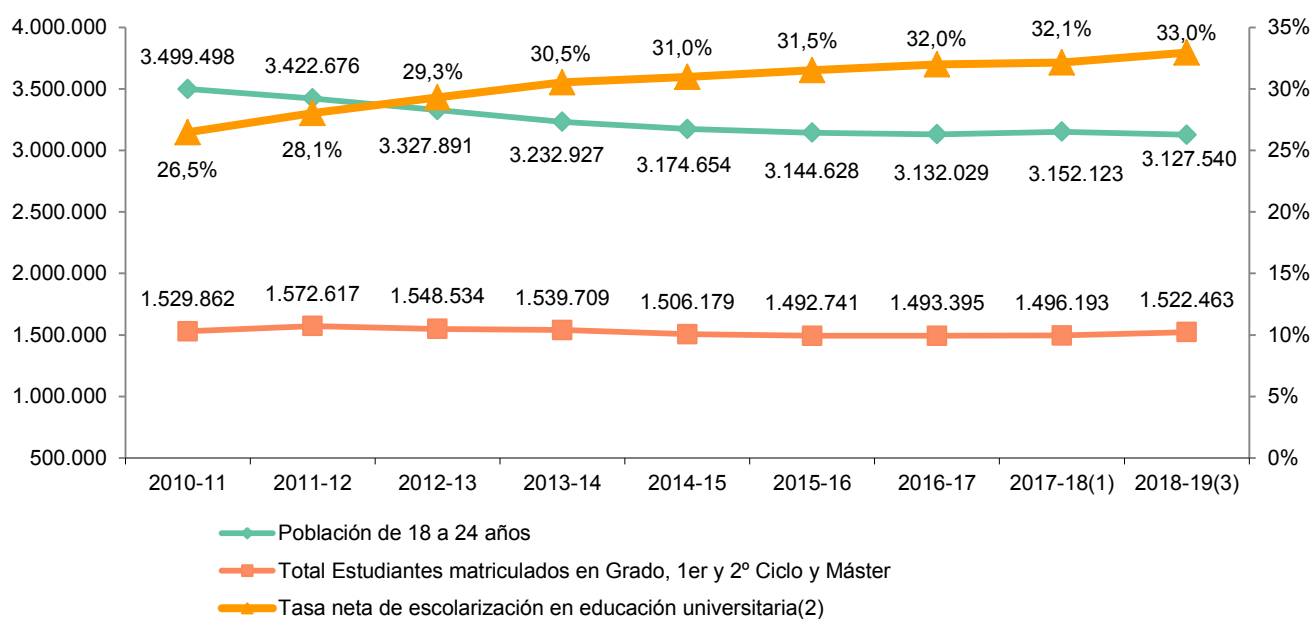

(1) Datos provisionales

(2) La población de Ceuta y Melilla está incluida en Andalucía.

(3) Previsión de estudiantes matriculados en Grado y Máster y proyección de población a 1 de enero de 2019 (INE).

3.2 Estudiantes en el SUE. Matriculados y egresados

Tabla 3.2.1 Número de estudiantes matriculados y egresados en el Sistema Universitario Español por sexo.

| | Matriculados ⁽¹⁾ (2017-18) | | Egresados (2016-17) | |
|--|---------------------------------------|--------------|---------------------|--------------|
| | Total | % de mujeres | Total | % de mujeres |
| Total estudiantes | 1.575.579 | 54,8% | 297.981 | 57,9% |
| Estudiantes de Grado | 1.289.233 | 55,1% | 186.539 | 59,5% |
| Estudiantes de 1^{er} y 2^o ciclo | 1.911 | 35,2% | 12.029 | 41,4% |
| Estudiantes de Máster | 205.049 | 54,8% | 99.413 | 57,0% |
| Estudiantes de Doctorado RD 99/2011 | 79.386 | 49,8% | - | - |

Gráfico 3.2.2 Distribución del número de estudiantes de Grado y 1^{er} y 2^o Ciclo por rama de enseñanza y sexo.



Gráfico 3.2.3 Distribución del número de estudiantes de Máster por rama de enseñanza y sexo.



Gráfico 3.2.4 Distribución del número de estudiantes matriculados en Doctorado RD 99/2011 por rama de enseñanza y sexo. Curso 2017-2018⁽¹⁾

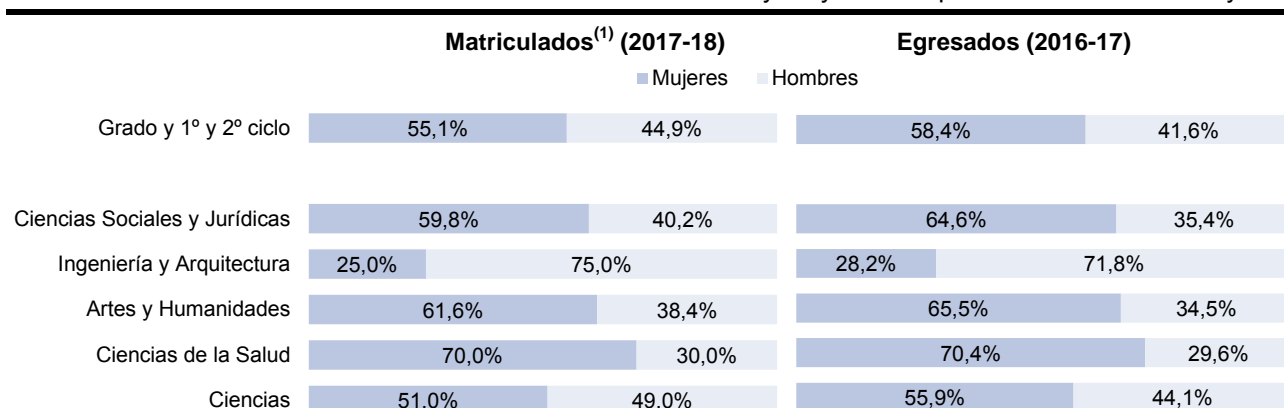

(1) Datos provisionales

4 Estudiantes de Grado

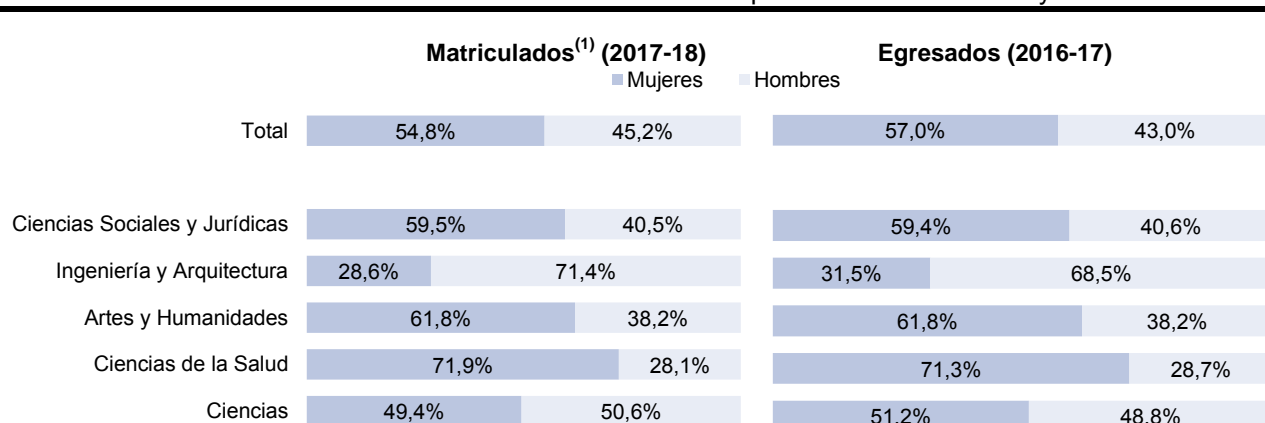
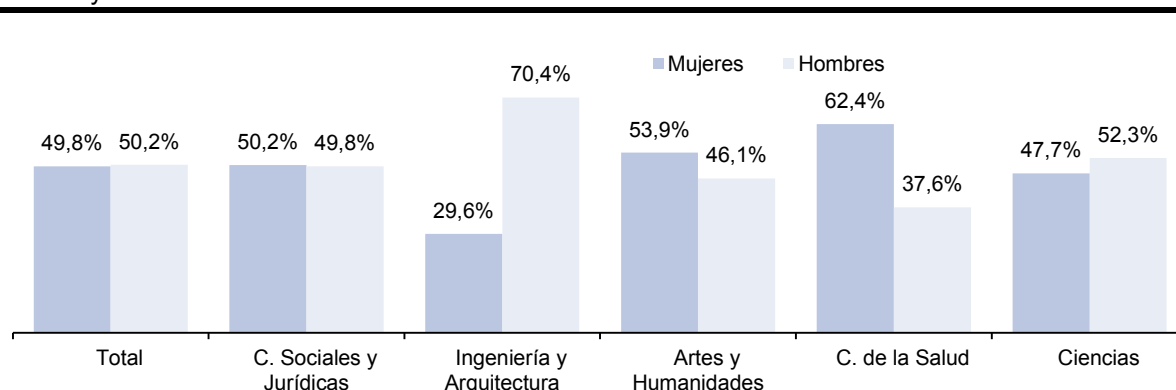
Movilidad interna de los estudiantes de Grado

La relación entre la comunidad autónoma de realización de las PAU y la universidad en la que se matriculan los estudiantes muestra que tan solo el 32,8% de los estudiantes que realizan las PAU en La Rioja se matriculan en esta comunidad autónoma mientras que en Cataluña esta cifra sube al 77,8%. Madrid junto con Cataluña y Castilla y León son las comunidades autónomas que reciben un porcentaje más significativo de alumnos de la mayor parte del país.

Preinscripción en estudios de Grado

La tasa de adecuación en las titulaciones de Grado es del 74,7% en el curso 2017-2018, esto representa los estudiantes que finalmente acaban matriculándose de su primera opción en el proceso de preinscripción. Hay que tener en cuenta que este proceso de preinscripción solo es preceptivo en universidades públicas presenciales. La tasa de ocupación varía sensiblemente a lo largo de las ramas de enseñanza, 99,4% en Ciencias de la salud y 79,9% en Ingeniería y Arquitectura.

Pese a que a nivel global tanto la matrícula de nuevo ingreso como la oferta de plazas se ha mantenido estable a lo largo de los últimos años, se puede observar variación entre las distintas ramas de enseñanza, de esta forma, la rama de Ingeniería y Arquitectura sufre una variación del -15,5% en la matrícula de nuevo ingreso mientras que la variación en la rama de Ciencias es del 10,7% entre los cursos 2010-2011 y 2017-2018.

También a través de las ramas de enseñanza y de los ámbitos de estudio se observan amplias diferencias en las notas de corte y las notas medias de admisión a los distintos grados. Se puede comprobar cómo los tres ámbitos de estudio con la nota media de admisión más elevada de los estudiantes que provienen de las PAU son ámbitos relacionados de manera inequívoca con la rama de Ciencias de la Salud, que a su vez cuenta con un 40,8% de titulaciones de Grado con una nota de corte mayor de 10.

Matriculados y egresados

En número de estudiantes de 1º y 2º Ciclo entre los matriculados del curso 2017-2018 desciende a 1.911 frente a los 1.289.233 alumnos matriculados en titulaciones de Grado. Comparando la distribución por rama de enseñanza de los matriculados en Grado y 1º y 2º Ciclo en los últimos 10 años, se observa que las ramas de conocimiento que han ganado más popularidad son las de Ciencias de la Salud y Artes y Humanidades, mientras que las demás han sufrido un descenso en su representatividad.

El número de estudiantes egresados en el curso 2016-2017 en estudios de Grado desciende a 198.568, lo que supone una variación con respecto al año anterior de -2,3%.

El perfil de los matriculados de Grado indica que el porcentaje de mujeres varía notablemente según el ámbito de estudio. En las universidades públicas se observa cómo el porcentaje de mujeres en el ámbito de Informática está cerca del 10% mientras que en Educación supera el 70%.

Referencias

[ANEXO I: Definiciones](#)

[Estadística de Estudiantes Universitarios](#)

[Sistema Integrado de Información Universitaria \(SIU\)](#)

4.1 Estudiantes de Grado. Movilidad interna

Tabla 4.1.1 Movilidad interna de los estudiantes universitarios aptos en la fase general de las PAU por comunidad autónoma donde se han matriculado⁽¹⁾⁽²⁾. Universidades presenciales. Curso 2017-2018

| Comunidad Autónoma de realización de las PAU | Total ⁽³⁾ | Comunidad autónoma del centro donde se matricula | | | | | | | |
|--|----------------------|--|--------------|--------------|---------------------|-----------------|--------------|--------------|--------------------|
| | | No matriculado en U. presenc. | Andalucía | Aragón | Asturias (Ppdo. de) | Balears (Illes) | Canarias | Cantabria | Castilla la Mancha |
| Total | 100,0% | 19,9% | 14,7% | 2,2% | 1,4% | | 2,7% | | 1,8% |
| Andalucía | 19,9% | 22,4% | 68,7% | | | | | | |
| Aragón | 2,7% | 14,9% | | 68,1% | | | | | |
| Asturias (Ppdo. de) | 1,8% | 19,0% | | | 65,8% | | | | |
| Balears (Illes) | 1,7% | 18,5% | 1,5% | | | 43,0% | | | |
| Canarias | 4,6% | 26,0% | 2,9% | | | | 56,9% | | |
| Cantabria | 1,1% | 14,8% | | 2,1% | | | | 56,0% | |
| Castilla-La Mancha | 3,6% | 14,3% | 4,5% | | | | | | 36,6% |
| Castilla y León | 4,5% | 12,3% | | 1,2% | | | | | |
| Cataluña | 15,0% | 21,0% | | | | | | | |
| C. Valenciana | 10,1% | 16,5% | | | | | | | |
| Extremadura | 2,3% | 14,5% | 14,0% | | | | | | |
| Galicia | 5,1% | 22,6% | | | | | | | |
| Madrid (Com. de) | 14,3% | 17,4% | | | | | | | 1,6% |
| Murcia (Región de) | 3,4% | 15,8% | 3,0% | | | | | | |
| Navarra (C. Foral de) | 1,4% | 15,6% | | 4,8% | | | | | |
| País Vasco | 5,3% | 19,0% | | | | | | | |
| Rioja (La) | 0,6% | 12,6% | | 7,5% | | | | 1,2% | |

(1) Estudiantes matriculados y aptos en la fase general de las PAU genéricas y de los matriculados sólo en la fase específica de dichas PAU genéricas. Se excluyen las pruebas para mayores de 25 y de 45 años

(2) No se muestran los datos inferiores a un 1%.

(3) El 2,5% restante realiza las pruebas en la UNED que no se ha incluido por ser universidad no presencial

4.1 Estudiantes de Grado. Movilidad interna

Tabla 4.1.1 Movilidad interna de los estudiantes universitarios aptos en la fase general de las PAU por comunidad autónoma donde se han matriculado⁽¹⁾. Universidades presenciales. Curso 2017-2018 (continuación)

| Comunidad Autónoma de realización de las PAU | Comunidad autónoma del centro donde se matricula | | | | | | | | | | |
|--|--|--------------|---------------|--------------|--------------|------------------|------------------|-----------------------|--------------|------------|-----------------|
| | Castilla y León | Cataluña | C. Valenciana | Extremadura | Galicia | Madrid (Com. de) | Murcia (Reg. de) | Navarra (C. Foral de) | País Vasco | Rioja (La) | Ceuta y Melilla |
| Total | 4,3% | 13,1% | 8,9% | 1,2% | 3,5% | 16,4% | 2,9% | 1,1% | 4,1% | 0,3% | 0,2% |
| Andalucía | | | | | | 3,8% | 1,1% | | | | 1,0% |
| Aragón | 1,5% | 4,3% | 2,9% | | | 5,4% | | | | | |
| Asturias (Ppdo. de) | 4,9% | | | | 1,6% | 5,8% | | | | | |
| Baleares (Illes) | | 23,9% | 2,6% | | | 7,7% | | | | | |
| Canarias | 1,7% | 1,3% | 1,0% | | | 8,3% | | | | | |
| Cantabria | 9,9% | | | | | 8,9% | | 4,3% | | | |
| Castilla-La Mancha | 2,2% | | 11,5% | | | 26,8% | 2,2% | | | | |
| Castilla y León | 65,3% | | | | 1,0% | 14,0% | | 1,2% | | | |
| Cataluña | | 77,8% | | | | | | | | | |
| C. Valenciana | | 2,2% | 75,1% | | | 2,1% | 1,9% | | | | |
| Extremadura | 11,7% | | | 45,4% | | 12,0% | | | | | |
| Galicia | 2,8% | 1,1% | | | 64,6% | 6,4% | | | | | |
| Madrid (Com. de) | | | | | | 79,1% | | | | | |
| Murcia (Región de) | | | 5,6% | | | 4,1% | 69,3% | | | | |
| Navarra (C. Foral de) | 4,1% | 2,6% | | | | 5,3% | 51,0% | 11,9% | 2,1% | | |
| País Vasco | 2,2% | 1,7% | | | | 3,2% | 2,3% | 68,8% | | | |
| Rioja (La) | 11,9% | 3,8% | 2,0% | | | 12,3% | 6,4% | 7,7% | 32,8% | | |

(1) Estudiantes matriculados y aptos en la fase general de las PAU genéricas y de los matriculados sólo en la fase específica de dichas PAU genéricas. Se excluyen las pruebas para mayores de 25 y de 45 años

4.2 Estudiantes de Grado. Acceso a univ. públicas presenciales

Tabla 4.2.1 Indicadores de admisión al Grado en universidades públicas presenciales por rama de enseñanza. Curso 2017-2018

| | Grados ofertados | Oferta (1)(2) | Demanda (1) | Matrícula (1) | Indicadores de admisión (1) | | |
|-------------------------------|------------------|----------------|----------------|----------------|-----------------------------|---------------|--------------|
| | | | | | Ocupación | Preferencia | Adecuación |
| Total | 2.350 | 245.203 | 379.267 | 218.976 | 89,3% | 154,7% | 74,7% |
| Rama de enseñanza | | | | | | | |
| Ciencias Sociales y Jurídicas | 827 | 112.058 | 148.214 | 101.688 | 90,8% | 132,3% | 75,7% |
| Ingeniería y Arquitectura | 646 | 53.973 | 56.743 | 43.121 | 79,9% | 105,1% | 76,5% |
| Artes y Humanidades | 377 | 27.760 | 32.233 | 23.735 | 85,5% | 116,1% | 84,3% |
| Ciencias de la Salud | 256 | 33.938 | 115.049 | 33.732 | 99,4% | 339,0% | 67,0% |
| Ciencias | 244 | 17.474 | 27.028 | 16.700 | 95,6% | 154,7% | 66,2% |

Gráfico 4.2.2 Evolución de las plazas ofertadas y matrícula de nuevo ingreso en Grado en universidades públicas presenciales⁽¹⁾



Gráfico 4.2.3 Tasas de variación de las plazas ofertadas y la matrícula de nuevo ingreso en Grado por rama de enseñanza. Curso 2017-2018 / 2010-2011



Tabla 4.2.4 Distribución del número de titulaciones de Grado según el número de estudiantes matriculados de nuevo ingreso en universidades públicas presenciales por rama de enseñanza. Curso 2017-2018

| | Número de estudiantes | | | | | | |
|-------------------------------|-----------------------|-------------|-------------|--------------|--------------|--------------|--------------|
| | De 1 a 10 | De 11 a 20 | De 21 a 30 | De 31 a 50 | De 51 a 75 | De 76 a 100 | Más de 100 |
| Total | 5,8% | 8,8% | 8,2% | 13,6% | 20,4% | 12,3% | 30,9% |
| Rama de enseñanza | | | | | | | |
| Ciencias Sociales y Jurídicas | 3,6% | 6,7% | 6,9% | 10,8% | 15,9% | 13,1% | 43,0% |
| Ingeniería y Arquitectura | 10,1% | 11,0% | 9,9% | 15,8% | 22,4% | 11,3% | 19,5% |
| Artes y Humanidades | 6,6% | 15,6% | 11,1% | 16,4% | 19,4% | 10,3% | 20,4% |
| Ciencias de la Salud | 1,9% | 2,3% | 3,9% | 6,2% | 26,3% | 11,6% | 47,9% |
| Ciencias | 4,8% | 6,4% | 8,0% | 20,5% | 25,7% | 16,1% | 18,5% |

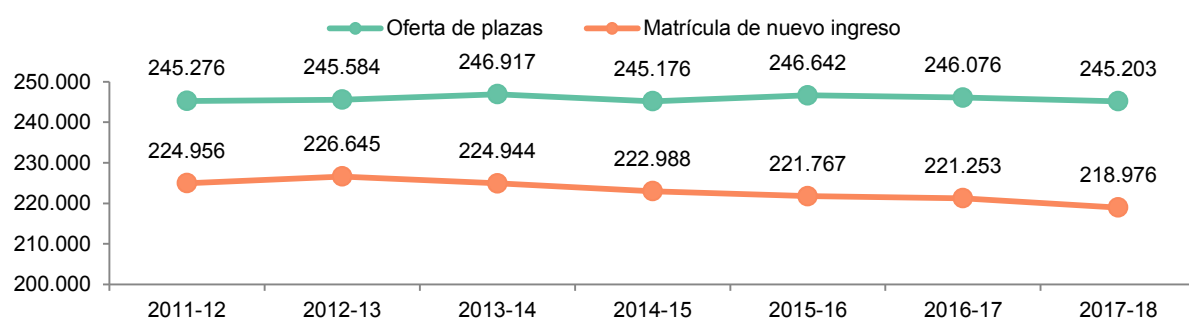
(1) Consultar definición de los indicadores en la página inicial del capítulo.

(2) En las titulaciones sin límite de plazas se ha computado la oferta en primer año que figura en la memoria de verificación del título.

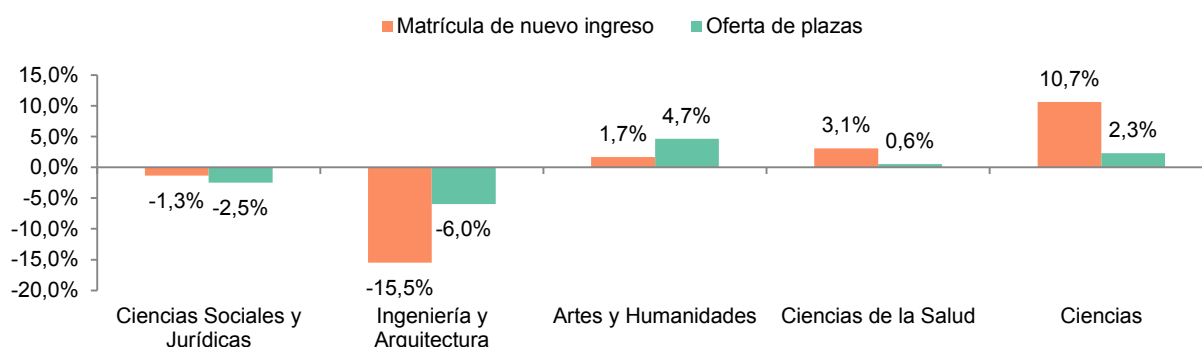
(3) En las titulaciones sin límite de plazas donde no existe proceso de preinscripción, se han contabilizado como matriculados por preinscripción a todos los estudiantes matriculados y como preinscritos en primera opción a todos los estudiantes matriculados que no acceden ni por traslado de expediente ni de cursos de adaptación

4.2 Estudiantes de Grado. Acceso a univ. públicas presenciales

Tabla 4.2.5 Indicadores de admisión a titulaciones de Grado en universidades públicas presenciales por comunidad autónoma. Curso 2017-2018

| | Grados ofertados | Oferta de plazas (1) | Demanda | Matrícula | Indicadores de admisión | | |
|------------------------------------|------------------|----------------------|----------------|----------------|-------------------------|---------------|--------------|
| | | | | | Ocupación | Preferencia | Adecuación |
| TOTAL | 2.351 | 245.203 | 379.267 | 218.976 | 89,3% | 154,7% | 74,7% |
| Andalucía | 455 | 51.384 | 76.117 | 46.755 | 91,0% | 148,1% | 69,3% |
| Aragón | 55 | 6.536 | 13.489 | 5.794 | 88,7% | 206,4% | 79,3% |
| Asturias (Ppdo. de) ⁽²⁾ | 54 | 4.934 | 7.925 | 4.346 | 88,1% | 160,6% | 82,6% |
| Balears (Illes) | 37 | 3.335 | 5.979 | 2.959 | 88,7% | 179,3% | 87,8% |
| Canarias | 85 | 10.405 | 16.616 | 8.556 | 82,2% | 159,7% | 81,3% |
| Cantabria | 30 | 2.547 | 5.717 | 1.958 | 76,9% | 224,5% | 88,5% |
| Castilla-La Mancha | 44 | 5.939 | 11.178 | 5.111 | 86,1% | 188,2% | 88,7% |
| Castilla y León | 206 | 15.938 | 30.552 | 12.963 | 81,3% | 191,7% | 79,5% |
| Cataluña | 398 | 37.541 | 49.969 | 36.340 | 96,8% | 133,1% | 86,9% |
| Comunitat Valenciana | 200 | 24.870 | 34.893 | 22.452 | 90,3% | 140,3% | 68,9% |
| Extremadura | 68 | 5.350 | 9.832 | 3.833 | 71,6% | 183,8% | 82,4% |
| Galicia | 138 | 11.459 | 17.681 | 10.762 | 93,9% | 154,3% | 73,0% |
| Madrid (Comunidad de) | 404 | 45.602 | 61.220 | 39.546 | 86,7% | 134,3% | 62,0% |
| Murcia (Región de) | 68 | 7.929 | 16.738 | 6.961 | 87,8% | 211,1% | 79,2% |
| Navarra (C. Foral de) | 21 | 1.720 | 3.175 | 1.648 | 95,8% | 184,6% | 87,8% |
| País Vasco | 69 | 8.714 | 15.542 | 8.069 | 92,6% | 178,4% | 80,6% |
| Rioja (La) | 19 | 1.000 | 2.644 | 923 | 92,3% | 264,4% | 90,1% |

(1) En las titulaciones sin límite de plazas se ha computado la oferta en primer año que figura en la memoria de verificación del título.

(2) En las titulaciones sin límite de plazas donde no existe proceso de preinscripción, se han contabilizado como matriculados por preinscripción a todos los estudiantes matriculados y como preinscritos en primera opción a todos los estudiantes matriculados que no acceden ni por traslado de expediente ni de cursos de adaptación

4.2 Estudiantes de Grado. Acceso a univ. públicas presenciales

Gráfico 4.2.6 Distribución del número de titulaciones de Grado según su nota de corte en universidades públicas presenciales por rama de enseñanza. Curso 2017-2018



Gráfico 4.2.7 Distribución del número de estudiantes de nuevo ingreso en titulaciones de Grado en universidades públicas presenciales según la forma de admisión y sexo. Curso 2017-2018



Gráfico 4.2.8 Distribución del número de estudiantes que acceden a titulaciones de Grado por PAU y FP en universidades públicas presenciales por tramo de la nota de admisión y rama de enseñanza. Curso 2017-2018

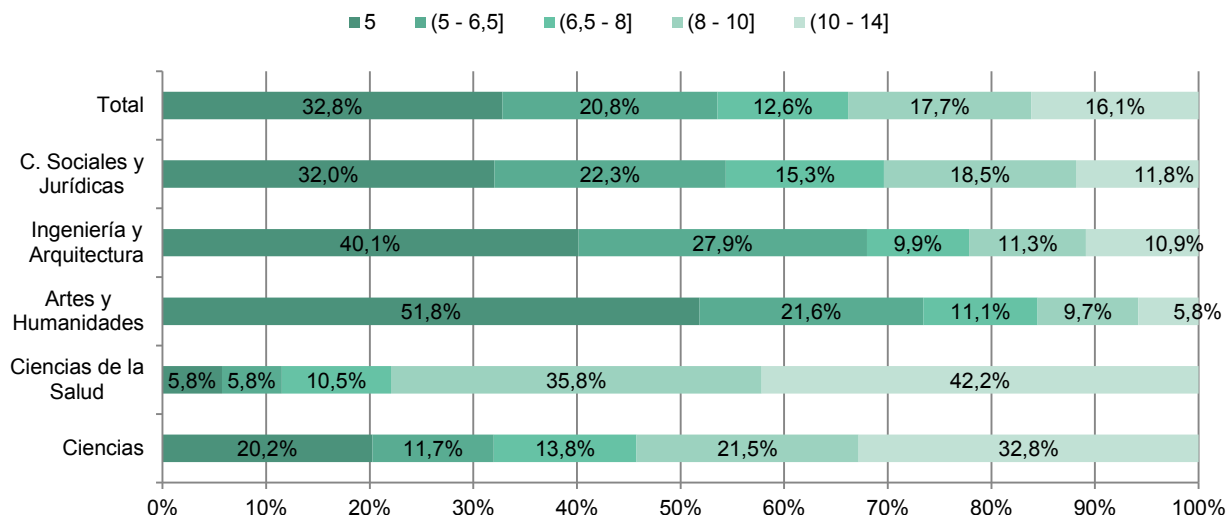

4.2 Estudiantes de Grado. Acceso a univ. públicas presenciales

Gráfico 4.2.9 Notas de admisión a titulaciones de Grado de los estudiantes de nuevo ingreso en universidades públicas presenciales por forma de admisión y ámbito de estudio. Curso 2017-2018

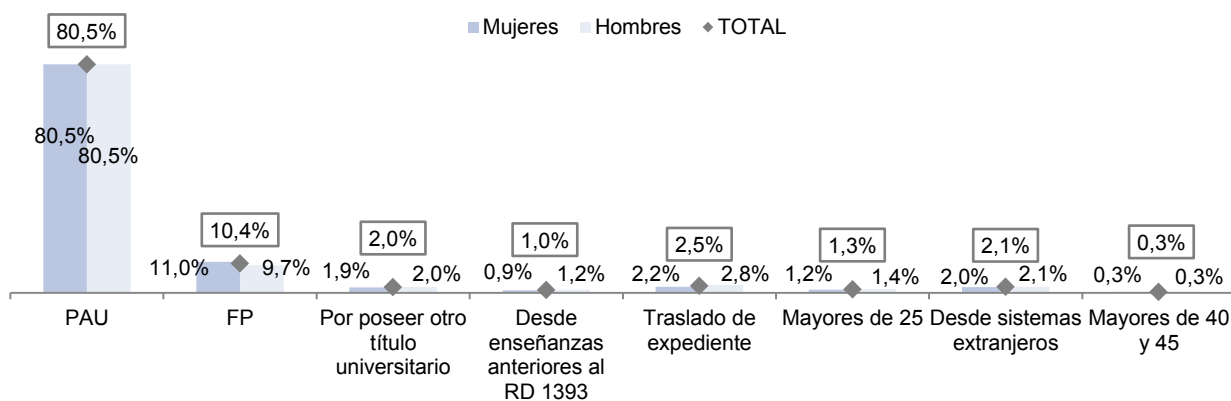
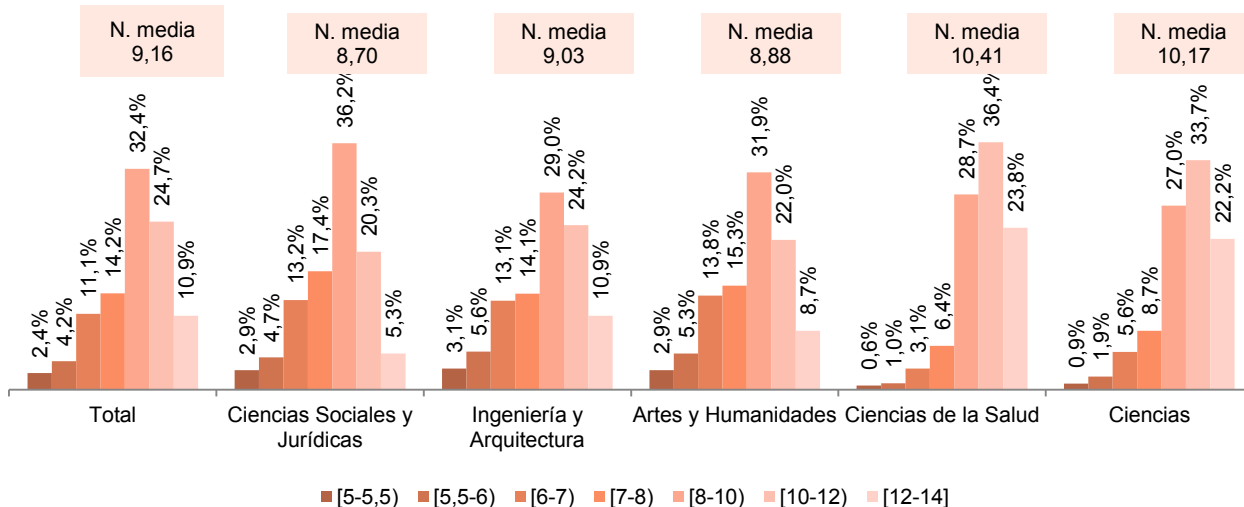
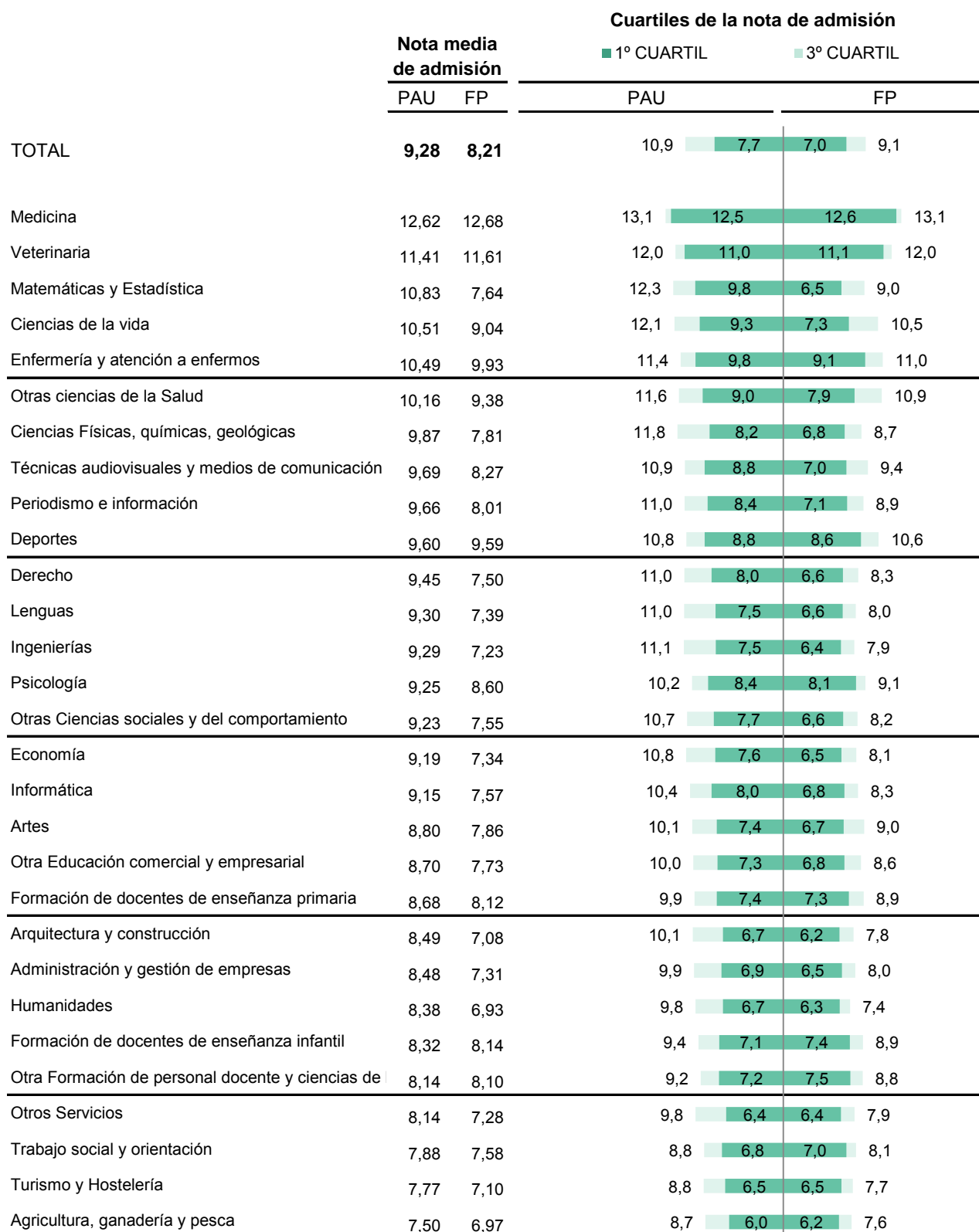

Primer cuartil: Es la nota de admisión bajo la que se encuentra el 25% de los estudiantes de nuevo ingreso

Tercer cuartil: Es la nota de admisión bajo la que se encuentra el 75% de los estudiantes de nuevo ingreso

Nota media: Es la media aritmética de las notas de admisión de los estudiantes de nuevo ingreso

4.3 Estudiantes de Grado. Matriculados

Tabla 4.3.1 Evolución del número de estudiantes matriculados en Grado y 1^{er} y 2^o Ciclo por rama de enseñanza

| | Curso académico | | | | | | Tasa de variación | | |
|--|------------------|------------------|------------------|------------------------|------------------|----------------|-------------------|-------------------|-------------------|
| | 2002-03 | 2012-13 | 2016-17 | 2017-18 ⁽¹⁾ | | | Anual | 2017-18 / 2012-13 | 2017-18 / 2002-03 |
| | | | | Total | Univ. públicas | Univ. privadas | | | |
| Total | 1.503.476 | 1.434.729 | 1.303.252 | 1.291.144 | 1.098.184 | 192.960 | -0,9% | -10,0% | -14,1% |
| Rama de enseñanza⁽²⁾ | | | | | | | | | |
| Ciencias Sociales y Jurídicas | 724.117 | 680.759 | 605.787 | 605.176 | 501.195 | 103.981 | -0,1% | -11,1% | -16,4% |
| Ingeniería y Arquitectura | 410.378 | 316.670 | 244.395 | 231.335 | 212.655 | 18.680 | -5,3% | -26,9% | -43,6% |
| Artes y Humanidades | 139.442 | 138.437 | 130.836 | 130.801 | 120.948 | 9.853 | 0,0% | -5,5% | -6,2% |
| Ciencias de la Salud | 115.963 | 215.318 | 241.542 | 242.376 | 184.516 | 57.860 | 0,3% | 12,6% | 109,0% |
| Ciencias | 113.576 | 83.545 | 80.692 | 81.456 | 78.870 | 2.586 | 0,9% | -2,5% | -28,3% |

Gráfico 4.3.2 Evolución del número de estudiantes matriculados en Grado y 1^{er} y 2^o Ciclo.



Gráfico 4.3.3 Evolución en la distribución del número de estudiantes matriculados en Grado y 1^{er} y 2^o Ciclo en cada rama de enseñanza en los 10 últimos años. Cursos 2007-2008 y 2017-2018⁽¹⁾



(1) Datos provisionales

(2) Se ha adaptado la denominación de las ramas de enseñanzas de 1^{er} y 2^o Ciclo a las de Grado

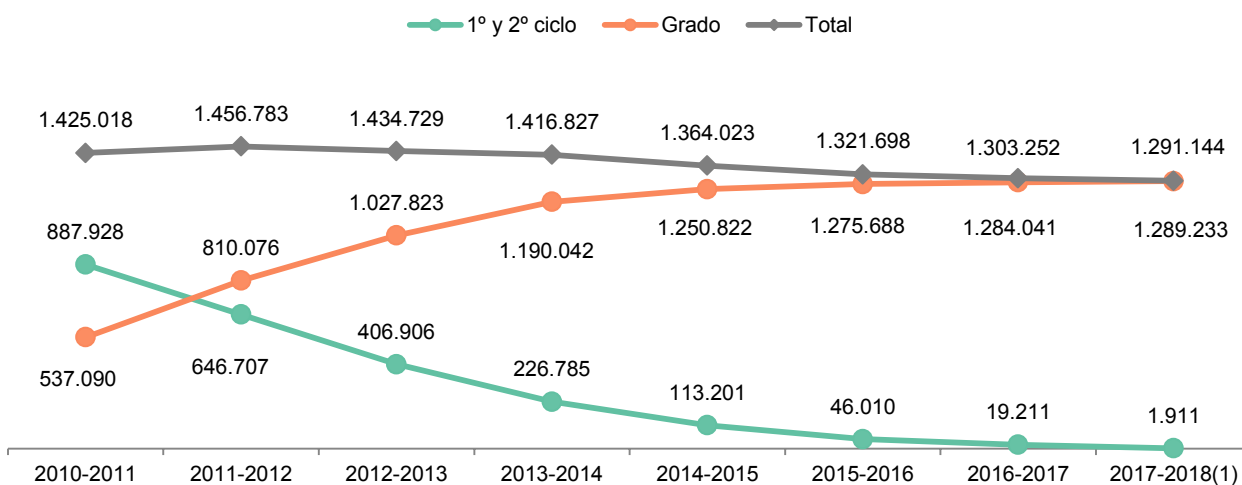
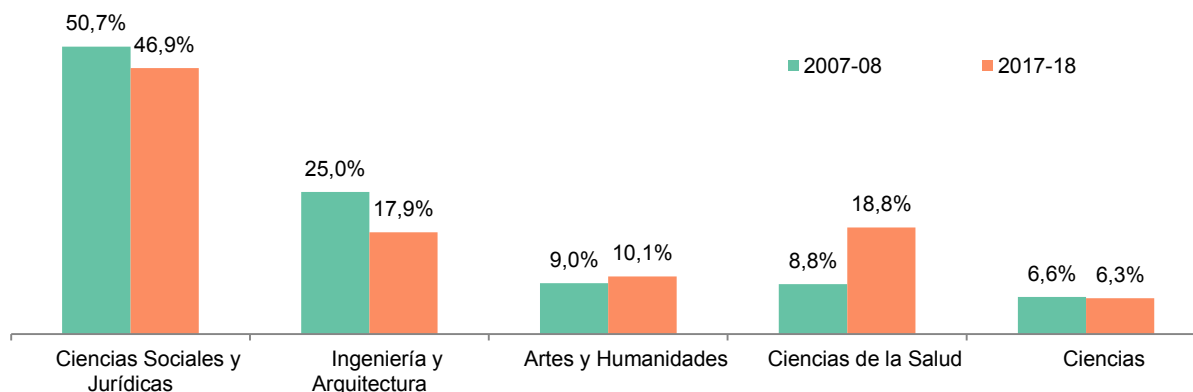
4.3 Estudiantes de Grado. Egresados

Tabla 4.3.5 Evolución del número de estudiantes egresados en Grado y 1^{er} y 2^o Ciclo por rama de enseñanza

| | Curso académico | | | | | | Tasa variación | | |
|--|-----------------|----------------|----------------|----------------|----------------|----------------|----------------|-------------------|-------------------|
| | 2001-02 | 2011-12 | 2015-16 | 2016-17 | | | Anual | 2016-17 / 2011-12 | 2016-17 / 2001-02 |
| | | | | Total | Univ. públicas | Univ. privadas | | | |
| Total | 207.077 | 206.685 | 203.253 | 198.568 | 168.262 | 30.306 | -2,3% | -3,9% | -4,1% |
| Rama de enseñanza⁽¹⁾ | | | | | | | | | |
| Ciencias Sociales y Jurídicas | 108.996 | 110.379 | 97.904 | 95.492 | 77.049 | 18.443 | -2,5% | -13,5% | -12,4% |
| Ingeniería y Arquitectura | 42.339 | 46.734 | 40.131 | 37.755 | 34.925 | 2.830 | -5,9% | -19,2% | -10,8% |
| Artes y Humanidades | 17.841 | 14.569 | 16.519 | 16.219 | 15.356 | 863 | -1,8% | 11,3% | -9,1% |
| Ciencias de la Salud | 22.149 | 23.445 | 37.710 | 37.944 | 30.123 | 7.821 | 0,6% | 61,8% | 71,3% |
| Ciencias | 15.752 | 11.558 | 10.989 | 11.158 | 10.809 | 349 | 1,5% | -3,5% | -29,2% |

Gráfico 4.3.6 Evolución del número de estudiantes egresados en Grado y 1^{er} y 2^o Ciclo.



Gráfico 4.3.7 Evolución de la distribución del número de estudiantes egresados en Grado y 1^{er} y 2^o Ciclo por rama de enseñanza en los 10 últimos años. Cursos 2006-07 y 2016-17



(1) Se ha adaptado la denominación de las ramas de enseñanzas de 1er y 2º Ciclo a las de Grado

4.4 Estudiantes de Grado. Perfil de los estudiantes

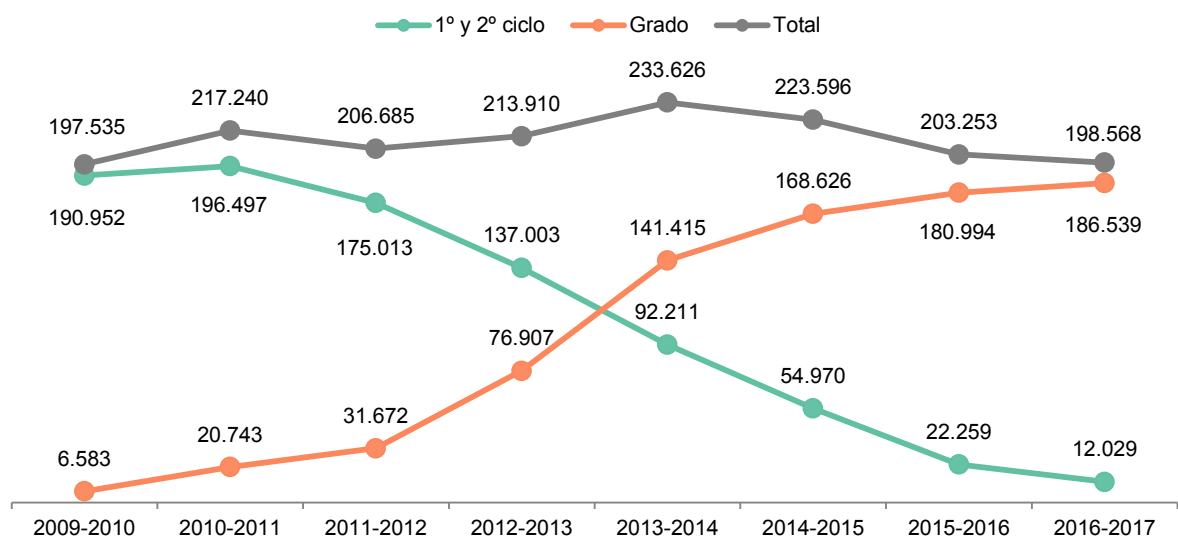
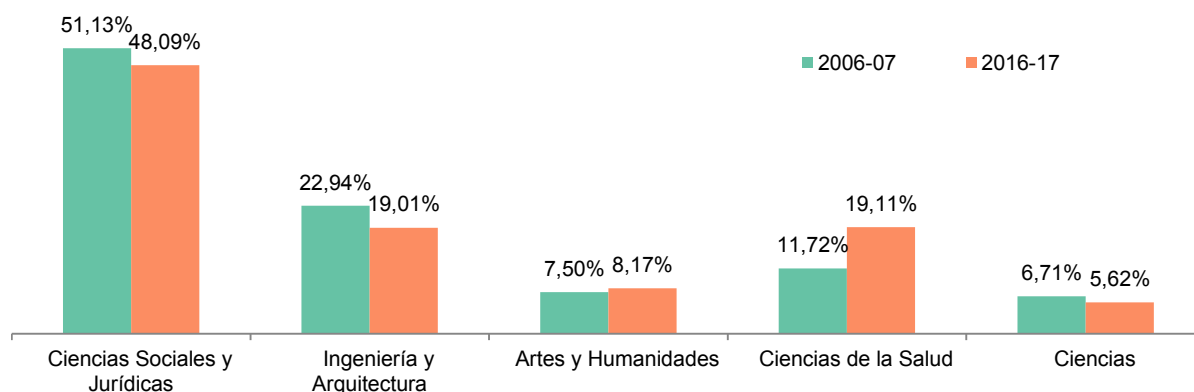
Tabla 4.4.1 Estudiantes matriculados en Grado y 1^{er} y 2^o Ciclo por grupo de edad. Curso 2017-2018⁽¹⁾

| | Total | % Mujeres |
|--------------------|-----------|-----------|
| Total | 1.291.144 | 55,1% |
| De 18 a 21 años | 655.429 | 57,8% |
| De 22 a 25 años | 334.982 | 52,9% |
| De 26 a 30 años | 118.768 | 51,4% |
| Mayores de 30 años | 181.965 | 51,9% |

Tabla 4.4.2 Estudiantes egresados en Grado y 1^{er} y 2^o Ciclo por grupo de edad. Curso 2016-2017

| | Total | % Mujeres |
|------------------|---------|-----------|
| Total | 198.568 | 58,4% |
| Menos de 25 años | 130.782 | 61,9% |
| De 25 a 30 años | 41.819 | 52,0% |
| De 31 a 40 años | 17.084 | 51,4% |
| Más de 40 años | 8.883 | 49,8% |

Gráfico 4.4.3 Distribución del número de estudiantes matriculados en titulaciones de Grado y 1^{er} y 2^o Ciclo por grupo de edad y rama de enseñanza. Curso 2017-2018⁽¹⁾



Gráfico 4.4.4 Distribución del número de estudiantes egresados en titulaciones de Grado y 1^{er} y 2^o Ciclo por grupo de edad y rama de enseñanza. Curso 2016-2017



(1) Datos provisionales

4.4 Estudiantes de Grado. Perfil de los estudiantes

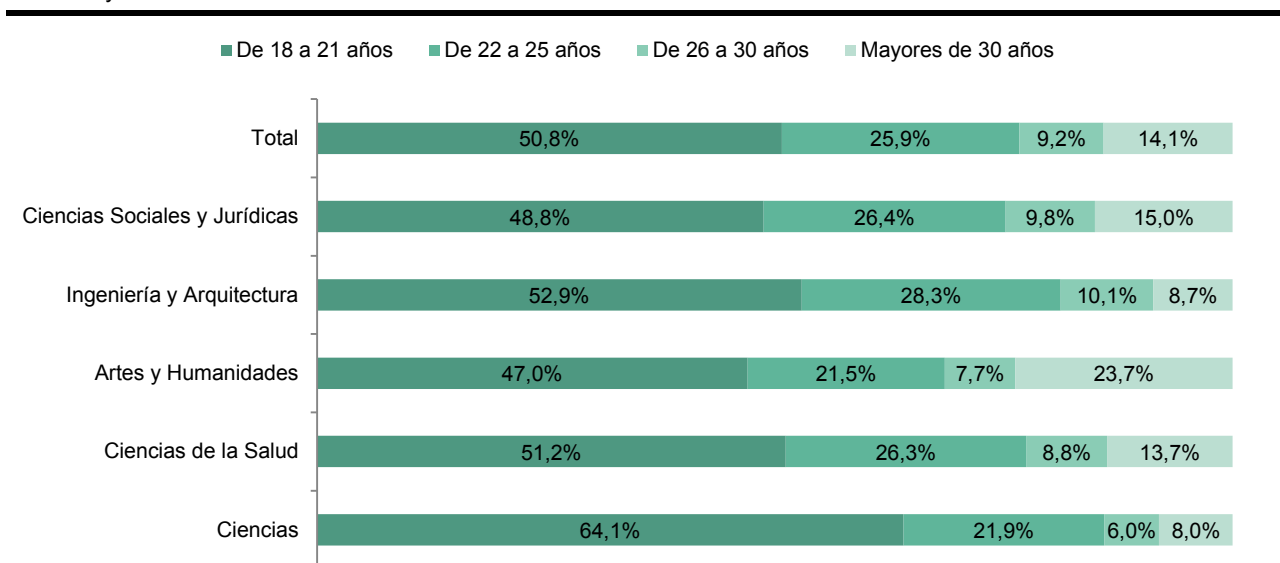
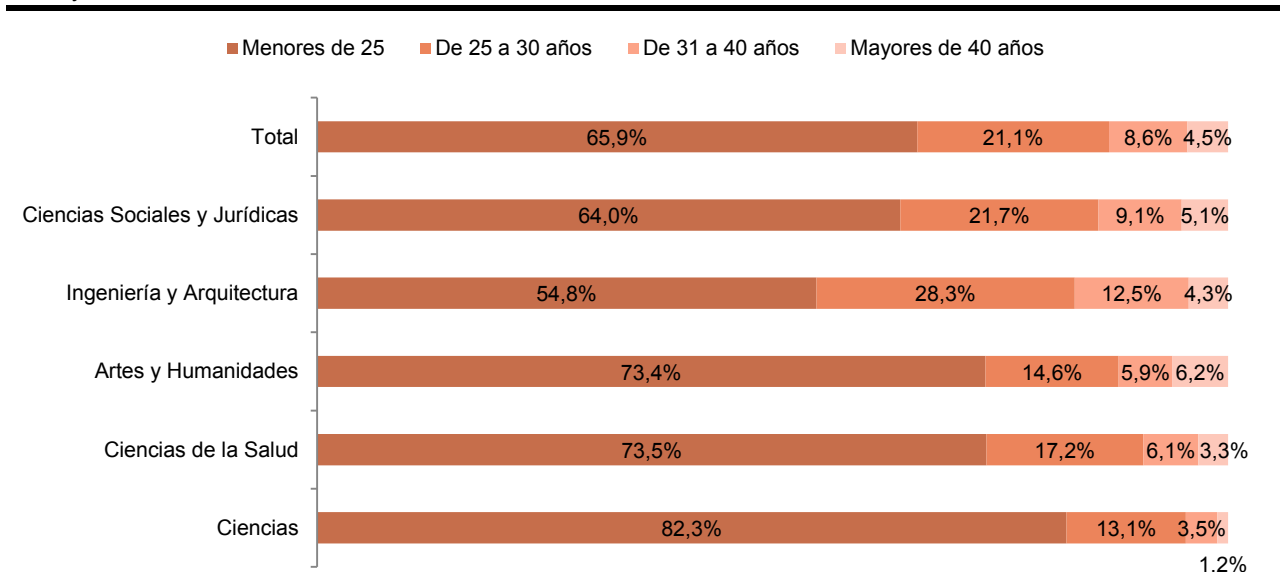
Tabla 4.4.5 Perfil de los estudiantes en titulaciones de Grado, 1^{er} y 2^o Ciclo por ámbito de estudio y tipo de universidad. Curso 2016-2017



5 Indicadores educativos de Grado

Estudiantes matriculados

Los indicadores relativos a todos los estudiantes matriculados de Grado en el curso 2016-2017 que se presentan en este apartado son: el número de créditos matriculados, la tasa de rendimiento, de éxito y de evaluación.

La tasa de rendimiento de los alumnos de Grado en el curso 2016-2017 se sitúa en un 77,7% observándose una variación pronunciada según la rama de enseñanza, siendo de 67,6% en la rama de Ingeniería y Arquitectura y de 84,5% en la rama de Ciencias de la Salud. La tasa de rendimiento más alta se sitúa geográficamente en la Comunidad Foral de Navarra (86,5%) en universidades presenciales y por ámbito de estudio se encuentra en el ámbito de Formación de Docentes de Enseñanza Infantil (92,3%) y en el de Enfermería y Atención a Enfermos (92,6%).

Estudiantes de nuevo ingreso en el estudio

Los indicadores referidos exclusivamente a los estudiantes de nuevo ingreso en el estudio de Grado son: la tasa de abandono del estudio, la tasa de cambio de estudio así como las tasas de idoneidad y graduación. Hay que tener en cuenta que todos estos indicadores son longitudinales y la cohorte donde es posible calcularlos depende del indicador.

El 21,5% de los estudiantes de nuevo ingreso en estudios de Grado en el curso 2014-2015 abandonan dichos estudios al año siguiente (verificándose que no se ha reincorporado a los dos años) y de estos el 8,20% cambia de titulación. Las tasas de abandono en el 1º año varían según la rama de enseñanza siendo la más alta del 27,3% en la rama de Artes y Humanidades y del 15,3% en Ciencias de la Salud.

El 34,4% de los estudiantes de nuevo ingreso en el estudio en el curso 2013-2014 finalizaron sus estudios en el tiempo teórico (tasa de idoneidad) y el 48,9% de los estudiantes de nuevo ingreso en el estudio en el curso 2012-2013 finalizaron como mucho con un año de retraso (tasa de graduación).

Estudiantes egresados

Los indicadores referidos a la cohorte de egresados del curso 2016-2017 que se pueden encontrar en esta publicación son: La nota media del expediente, y la duración media.

La nota media del expediente de los egresados en estudios de grado en el curso 2016-2017 es de 7,22 con una diferencia pronunciada entre hombres y mujeres con una nota media de 7,05 y 7,35 respectivamente.

La duración media de los estudios de Grado con una duración teórica de 4 años se sitúa en 4,8 años, para Grados con una duración teórica de 5 años en 5,6 años y para Grados con una duración teórica de 6 años en 6,1.

Referencias

[ANEXO I: Definiciones.](#)

[Anuario de Indicadores Universitarios](#)

[Sistema Integrado de Información Universitaria \(SIU\)](#)

5.1 Indicadores de Grado. Principales indicadores

Tabla 5.1.1 Últimos valores disponibles de los principales indicadores académicos de los estudiantes de Grado por tipo de universidad y rama de enseñanza

| | | Total | C. Sociales y Jurídicas | Ingeniería y Arquitectura | Artes y Humanidades | Ciencias de la Salud | Ciencias |
|---|--------------|-------------|----------------------------|------------------------------|------------------------|-------------------------|-------------|
| Nota de admisión en UPP por PAU y FP. Cohorte de nuevo ingreso 2016-17 | Total | 8,79 | 8,29 | 8,62 | 8,37 | 10,31 | 9,89 |
| | PAU | 8,88 | 8,36 | 8,75 | 8,42 | 10,42 | 9,96 |
| | FP | 8,15 | 7,86 | 7,27 | 7,42 | 9,71 | 8,52 |
| Número medio de créditos matriculados 2016-17 | Total | 51,2 | 51,5 | 49,8 | 47,0 | 53,6 | 52,6 |
| | U. públicas | 51,5 | 52,0 | 50,4 | 47,2 | 53,6 | 52,5 |
| | U. privadas | 49,3 | 48,5 | 42,8 | 43,0 | 53,5 | 56,2 |
| Número medio de créditos presentados 2016-17 | Total | 45,3 | 45,8 | 42,2 | 39,7 | 49,6 | 46,2 |
| | U. públicas | 45,2 | 46,0 | 42,6 | 39,7 | 49,3 | 46,0 |
| | U. privadas | 45,8 | 45,0 | 37,3 | 39,3 | 50,9 | 52,8 |
| Número medio de créditos aprobados 2016-17 | Total | 39,8 | 40,9 | 33,7 | 35,9 | 45,3 | 38,8 |
| | U. públicas | 39,4 | 40,6 | 33,8 | 35,8 | 45,2 | 38,6 |
| | U. privadas | 41,9 | 42,1 | 32,6 | 36,8 | 45,5 | 45,0 |
| Tasa de rendimiento 2016-17 (%) | Total | 77,7 | 79,4 | 67,6 | 76,4 | 84,5 | 73,9 |
| | U. públicas | 76,5 | 78,0 | 67,0 | 75,8 | 84,3 | 73,7 |
| | U. privadas | 85,1 | 86,7 | 76,1 | 85,6 | 85,0 | 80,1 |
| Abandono del estudio en 1º año. Cohorte de nuevo ingreso 2014-15 (%) | Total | 21,5 | 20,1 | 25,3 | 27,7 | 17,1 | 22,2 |
| | U. públicas | 22,3 | 20,9 | 25,7 | 27,8 | 17,9 | 22,3 |
| | U. privadas | 16,9 | 16,6 | 20,9 | 25,3 | 14,4 | 18,3 |
| Cambio de estudio en 1º año. Cohorte de nuevo ingreso 2014-15 (%) | Total | 8,2 | 7,2 | 10,7 | 9,2 | 6,6 | 10,9 |
| | U. públicas | 8,5 | 7,6 | 11,0 | 9,3 | 6,6 | 10,9 |
| | U. privadas | 6,2 | 5,6 | 7,6 | 8,0 | 6,5 | 12,8 |
| Tasa de idoneidad. Cohorte de nuevo ingreso 2013-14 (%) | Total | 34,4 | 37,3 | 13,9 | 30,3 | 57,4 | 29,2 |
| | U. públicas | 33,1 | 36,5 | 12,9 | 30,1 | 57,1 | 28,9 |
| | U. privadas | 48,7 | 45,6 | 40,2 | 37,2 | 58,8 | 43,7 |
| Tasa de graduación. Cohorte de nuevo ingreso 2012-13 (%) | Total | 48,9 | 52,5 | 28,8 | 45,0 | 70,0 | 44,1 |
| | U. públicas | 47,7 | 51,8 | 27,8 | 44,8 | 69,6 | 43,7 |
| | U. privadas | 62,0 | 59,1 | 54,6 | 51,9 | 71,5 | 55,4 |
| Tasa de eficiencia. Cohorte de egresados 2016-17 (%) | Total | 90,3 | 90,7 | 83,7 | 91,7 | 93,7 | 87,5 |
| | U. públicas | 89,9 | 90,3 | 83,3 | 91,5 | 93,7 | 87,3 |
| | U. privadas | 93,6 | 94,2 | 90,2 | 95,1 | 93,4 | 93,1 |
| Duración media de estudios de Grado. Cohorte de egresados 2016-17 (años). Grados de 4 años | Total | 4,8 | 4,7 | 5,3 | 4,8 | 4,4 | 4,9 |
| | U. públicas | 4,8 | 4,7 | 5,3 | 4,8 | 4,4 | 4,9 |
| | U. privadas | 4,6 | 4,6 | 4,6 | 4,7 | 4,5 | 4,5 |
| Nota media del expediente cohorte de egresados 2016-17 | Total | 7,22 | 7,24 | 6,83 | 7,39 | 7,46 | 7,11 |
| | U. públicas | 7,21 | 7,20 | 6,82 | 7,39 | 7,51 | 7,10 |
| | U. privadas | 7,30 | 7,37 | 6,87 | 7,48 | 7,27 | 7,29 |

5.1 Indicadores de Grado. Principales indicadores

Gráfico 5.1.2 Evolución del número medio de créditos matriculados, presentados y superados en Grado



Gráfico 5.1.3 Evolución de la tasa de rendimiento en Grado por rama de enseñanza



Tabla 5.1.4 Evolución de las tasas de abandono y cambio de estudio en primer año en Grado por rama de enseñanza

| | Cohorte 2012-2013 | | Cohorte 2013-2014 | | Cohorte 2014-2015 | |
|-------------------------------|--------------------------------|------------------------------|--------------------------------|------------------------------|--------------------------------|------------------------------|
| | Abandono del estudio en 1º año | Cambio del estudio en 1º año | Abandono del estudio en 1º año | Cambio del estudio en 1º año | Abandono del estudio en 1º año | Cambio del estudio en 1º año |
| Total | 20,5% | 7,5% | 21,8% | 8,3% | 21,5% | 8,2% |
| Rama de enseñanza | | | | | | |
| Ciencias Sociales y Jurídicas | 19,6% | 6,6% | 20,1% | 7,0% | 20,1% | 7,2% |
| Ingeniería y Arquitectura | 22,7% | 9,5% | 26,8% | 12,2% | 25,3% | 10,7% |
| Artes y Humanidades | 27,3% | 9,1% | 27,1% | 8,9% | 27,7% | 9,2% |
| Ciencias de la Salud | 15,3% | 5,6% | 17,3% | 6,3% | 17,1% | 6,6% |
| Ciencias | 23,2% | 11,3% | 22,4% | 10,7% | 22,2% | 10,9% |

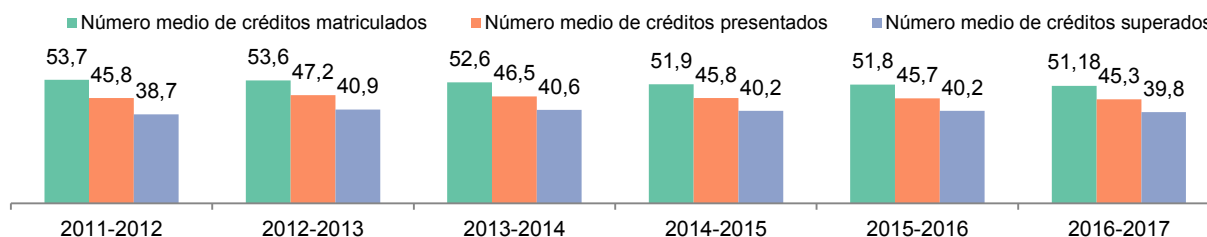
Gráfico 5.1.5 Evolución de la nota del expediente académico de los egresados de Grado por rama de enseñanza

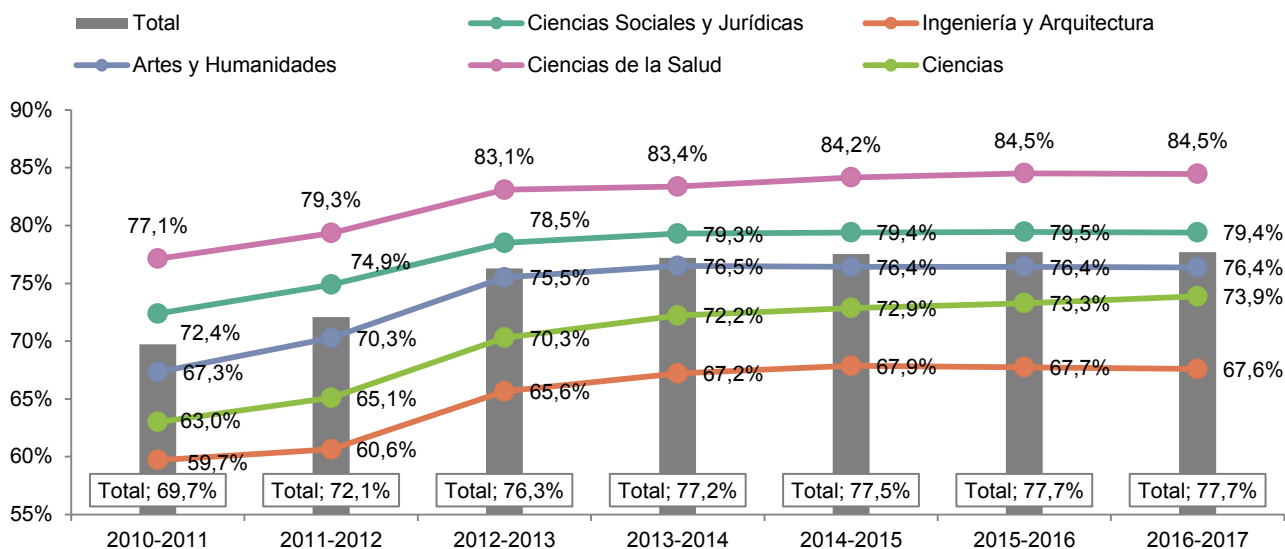
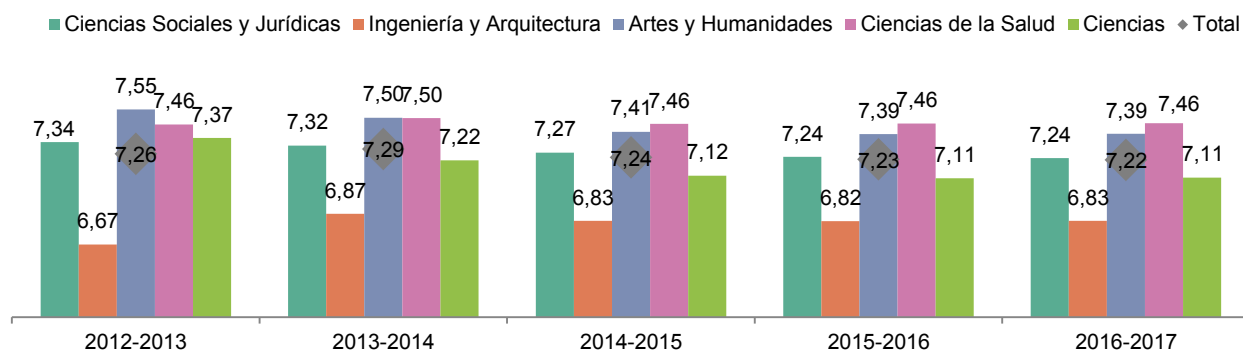

5.2 Indicadores de Grado. Número de créditos

Tabla y gráfico 5.2.1 Número medio de créditos matriculados, presentados y superados en Grado por tipo de universidad. Curso 2016-2017

| | Estudiantes matriculados | | Número medio de créditos | | |
|----------------------------|--------------------------|---------------|--------------------------|-------------|--------------|
| | Total | % | Superados | Presentados | Matriculados |
| Total | 1.284.041 | 100,0% | 39,8 | 45,3 | 51,2 |
| Tipo de universidad | | | | | |
| Univ. públicas | 1.099.097 | 85,6% | 39,4 | 45,2 | 51,5 |
| Presencial | 962.372 | 87,6% | 43,2 | 49,4 | 54,7 |
| No presencial | 136.725 | 12,4% | 12,9 | 15,7 | 29,0 |
| Univ. privadas | 184.944 | 14,4% | 41,9 | 45,8 | 49,3 |
| Presencial | 130.539 | 70,6% | 49,4 | 54,1 | 56,8 |
| No presencial | 54.405 | 29,4% | 24,2 | 26,1 | 31,3 |

Tabla 5.2.2 Número medio de créditos matriculados, presentados y superados en Grado por rama de enseñanza y tipo de universidad. Curso 2016-2017

| | Total universidades | | | Univ. públicas | | | Univ. privadas | | |
|-------------------------------|---------------------|-------------|-------------|----------------|-------------|-------------|----------------|-------------|-------------|
| | Matric. | Present. | Super. | Matric. | Present. | Super. | Matric. | Present. | Super. |
| Total | 51,2 | 45,3 | 39,8 | 51,5 | 45,2 | 39,4 | 49,3 | 45,8 | 41,9 |
| Rama de enseñanza | | | | | | | | | |
| Ciencias Sociales y Jurídicas | 51,5 | 45,8 | 40,9 | 52,0 | 46,0 | 40,6 | 48,5 | 45,0 | 42,1 |
| Ingeniería y Arquitectura | 49,8 | 42,2 | 33,7 | 50,4 | 42,6 | 33,8 | 42,8 | 37,3 | 32,6 |
| Artes y Humanidades | 47,0 | 39,7 | 35,9 | 47,2 | 39,7 | 35,8 | 43,0 | 39,3 | 36,8 |
| Ciencias de la Salud | 53,6 | 49,6 | 45,3 | 53,6 | 49,3 | 45,2 | 53,5 | 50,9 | 45,5 |
| Ciencias | 52,6 | 46,2 | 38,8 | 52,5 | 46,0 | 38,6 | 56,2 | 52,8 | 45,0 |

Tabla 5.2.3 Distribución de créditos matriculados en Grado en primera, segunda y tercera y sucesivas matrículas por rama de enseñanza. Cursos 2015-2016 y 2016-2017

| | Grado 2015-16 | | | | Grado 2016-17 | | | |
|-------------------------------|-----------------------------|------------------------------|-------------|-------------|-----------------------------|------------------------------|-------------|-------------|
| | Total créditos matriculados | Distribución según matrícula | | | Total créditos matriculados | Distribución según matrícula | | |
| | | 1ª vez | 2ª vez | 3º y más | | 1ª vez | 2ª vez | 3º y más |
| Total | 65.823.819 | 86,3% | 9,8% | 3,9% | 65.435.208 | 86,1% | 9,9% | 4,0% |
| Rama de enseñanza | | | | | | | | |
| Ciencias Sociales y Jurídicas | 31.181.141 | 87,5% | 8,9% | 3,6% | 30.785.942 | 87,3% | 9,1% | 3,6% |
| Ingeniería y Arquitectura | 11.646.291 | 79,1% | 15,0% | 5,9% | 11.460.540 | 78,6% | 15,1% | 6,3% |
| Artes y Humanidades | 6.115.906 | 88,1% | 8,8% | 3,1% | 6.088.226 | 87,9% | 8,8% | 3,2% |
| Ciencias de la Salud | 12.721.303 | 90,1% | 7,2% | 2,7% | 12.899.654 | 89,9% | 7,2% | 2,9% |
| Ciencias | 4.159.179 | 83,4% | 11,8% | 4,8% | 4.200.846 | 83,2% | 12,0% | 4,7% |

5.2 Indicadores de Grado. Número de créditos

Tabla 5.2.4 Número medio de créditos matriculados, presentados y superados en Grado en universidades públicas presenciales por nota de admisión al estudio. Curso 2016-2017

| | Estudiantes matriculados (1) | Número medio de créditos | | |
|----------------------|------------------------------|--------------------------|-------------|-------------|
| | | Matriculados | Presentados | Superados |
| Total | 962.372 | 54,7 | 49,4 | 43,2 |
| Nota admisión | | | | |
| [5-5,5) | 4,0% | 52,7 | 43,6 | 33,1 |
| [5,5-6) | 6,0% | 53,0 | 44,5 | 34,9 |
| [6-6,5) | 6,9% | 53,1 | 45,3 | 36,6 |
| [6,5-7) | 7,5% | 53,8 | 47,0 | 38,6 |
| [7-8) | 15,7% | 54,9 | 49,1 | 41,8 |
| [8-9) | 14,9% | 56,2 | 51,5 | 45,0 |
| [9-10) | 12,2% | 57,2 | 53,3 | 47,7 |
| [10-12) | 17,4% | 58,5 | 55,6 | 51,5 |
| [12-14] | 7,3% | 60,1 | 58,2 | 55,8 |
| No consta | 16,0% | - | - | - |

Tabla 5.2.5 Número total de créditos matriculados en Grado en primera, segunda y tercera y sucesivas matrículas por comunidad autónoma. Curso 2016-2017

| | Total créditos matriculados | Distribución según matrícula | | | Número medio de créditos | | |
|------------------------------|-----------------------------|------------------------------|--------------|-------------|--------------------------|--------------|--------------|
| | | 1ª vez | 2ª vez | 3º y más | Matriculados | Presentados | Superados |
| Total | 65.435.208 | 86,1% | 9,9% | 4,0% | 51,2% | 45,3% | 39,8% |
| Univ. presenciales | 59.770.205 | 86,9% | 9,3% | 3,7% | 55,0% | 50,0% | 43,9% |
| Andalucía | 11.338.765 | 84,5% | 11,0% | 4,6% | 55,3% | 48,5% | 42,1% |
| Aragón | 1.618.831 | 86,2% | 10,3% | 3,5% | 55,3% | 50,0% | 43,9% |
| Asturias (Ppdo. de) | 989.908 | 84,4% | 12,1% | 3,5% | 54,7% | 48,2% | 41,2% |
| Balears (Illes) | 575.380 | 85,8% | 10,3% | 3,9% | 50,1% | 45,1% | 38,3% |
| Canarias | 1.910.484 | 83,2% | 11,6% | 5,2% | 54,8% | 47,6% | 41,1% |
| Cantabria | 536.940 | 85,0% | 10,5% | 4,5% | 54,0% | 49,4% | 42,1% |
| Castilla - La Mancha | 1.211.172 | 84,7% | 10,4% | 4,9% | 54,8% | 49,5% | 43,0% |
| Castilla y León | 3.630.475 | 86,9% | 9,2% | 3,8% | 54,8% | 50,7% | 44,4% |
| Cataluña | 9.276.133 | 90,9% | 7,0% | 2,2% | 54,5% | 51,5% | 45,9% |
| Comunitat Valenciana | 6.379.935 | 87,6% | 9,1% | 3,2% | 54,3% | 50,1% | 44,7% |
| Extremadura | 984.060 | 85,7% | 10,0% | 4,3% | 52,4% | 47,9% | 42,0% |
| Galicia | 2.760.983 | 81,2% | 11,8% | 7,0% | 55,4% | 48,6% | 41,4% |
| Madrid (Com. de) | 12.531.272 | 87,8% | 9,0% | 3,2% | 55,7% | 51,4% | 45,3% |
| Murcia (Región de) | 2.262.648 | 84,0% | 11,3% | 4,8% | 53,0% | 46,2% | 40,2% |
| Navarra (Com. Foral de) | 845.993 | 91,1% | 6,8% | 2,2% | 57,7% | 55,3% | 49,9% |
| País Vasco | 2.711.836 | 86,6% | 8,6% | 4,8% | 56,3% | 51,0% | 45,7% |
| Rioja (La) | 205.392 | 86,2% | 10,3% | 3,6% | 56,5% | 51,1% | 44,2% |
| Univ. no presenciales | 5.665.003 | 79,2% | 14,7% | 6,1% | 29,7% | 18,6% | 16,1% |

(1) Tanto la distribución como los datos del indicador se refieren al total de estudiantes matriculados este curso y no únicamente a los de nuevo ingreso.

5.3 Indicadores de Grado. Rendimiento

Tabla 5.3.1 Tasas de rendimiento, éxito y evaluación por tipo de universidad. Cursos 2015-2016 y 2016-2017

| | Grado 2015-16 | | | Grado 2016-17 | | |
|----------------------------|---------------|--------------|--------------|---------------|--------------|--------------|
| | Rendimiento | Éxito | Evaluación | Rendimiento | Éxito | Evaluación |
| Total | 77,7% | 88,0% | 88,3% | 77,7% | 87,8% | 88,5% |
| Tipo de universidad | | | | | | |
| Univ. Públicas | 76,6% | 87,4% | 87,7% | 76,5% | 87,2% | 87,8% |
| Presencial | 79,1% | 87,6% | 90,4% | 78,9% | 87,4% | 90,3% |
| No Presencial | 44,2% | 83,0% | 53,3% | 44,5% | 82,4% | 54,0% |
| Univ. Privadas | 85,1% | 91,8% | 92,6% | 85,1% | 91,5% | 93,0% |
| Presencial | 86,8% | 91,6% | 94,8% | 86,9% | 91,3% | 95,2% |
| No Presencial | 77,2% | 93,0% | 83,0% | 77,1% | 92,6% | 83,3% |

Tabla 5.3.2 Tasas de rendimiento, éxito y evaluación por rama de enseñanza y tipo de universidad. Cursos 2015-16 y 2016-17

| | Grado 2015-16 | | | Grado 2016-17 | | |
|-------------------------------|---------------|--------------|--------------|---------------|--------------|--------------|
| | Rendimiento | Éxito | Evaluación | Rendimiento | Éxito | Evaluación |
| Total | 77,7% | 88,0% | 88,3% | 77,7% | 87,8% | 88,5% |
| Rama de enseñanza | | | | | | |
| Ciencias Sociales y Jurídicas | 79,5% | 89,4% | 88,9% | 79,4% | 89,1% | 89,1% |
| Ingeniería y Arquitectura | 67,7% | 80,1% | 84,6% | 67,6% | 79,8% | 84,7% |
| Artes y Humanidades | 76,4% | 90,7% | 84,3% | 76,4% | 90,4% | 84,5% |
| Ciencias de la Salud | 84,5% | 91,4% | 92,5% | 84,5% | 91,2% | 92,6% |
| Ciencias | 73,3% | 83,8% | 87,5% | 73,9% | 84,1% | 87,9% |
| Univ. públicas | 76,6% | 87,4% | 87,7% | 76,5% | 87,2% | 87,8% |
| Rama de enseñanza | | | | | | |
| Ciencias Sociales y Jurídicas | 78,3% | 88,6% | 88,3% | 78,0% | 88,3% | 88,4% |
| Ingeniería y Arquitectura | 67,2% | 79,5% | 84,5% | 67,0% | 79,3% | 84,5% |
| Artes y Humanidades | 75,9% | 90,4% | 84,0% | 75,8% | 90,2% | 84,0% |
| Ciencias de la Salud | 84,2% | 91,8% | 91,7% | 84,3% | 91,8% | 91,9% |
| Ciencias | 73,0% | 83,7% | 87,3% | 73,7% | 84,0% | 87,7% |
| Univ. privadas | 85,1% | 91,8% | 92,6% | 85,1% | 91,5% | 93,0% |
| Rama de enseñanza | | | | | | |
| Ciencias Sociales y Jurídicas | 86,1% | 93,4% | 92,3% | 86,7% | 93,5% | 92,7% |
| Ingeniería y Arquitectura | 76,2% | 88,3% | 86,3% | 76,1% | 87,3% | 87,1% |
| Artes y Humanidades | 85,5% | 95,4% | 89,6% | 85,6% | 93,7% | 91,3% |
| Ciencias de la Salud | 85,8% | 90,1% | 95,3% | 85,0% | 89,3% | 95,2% |
| Ciencias | 80,9% | 85,3% | 94,9% | 80,1% | 85,2% | 94,1% |

5.3 Indicadores de Grado. Rendimiento

Tabla 5.3.3 Tasas de rendimiento, éxito y evaluación en Grado por comunidad autónoma. Cursos 2015-2016 y 2016-2017

| | Grado 2015-16 | | | | Grado 2016-17 | | | |
|------------------------------|--------------------------------|--------------|--------------|--------------|--------------------------------|--------------|--------------|--------------|
| | Total estudiantes matriculados | Rendimiento | Éxito | Evaluación | Total estudiantes matriculados | Rendimiento | Éxito | Evaluación |
| Total | 1.275.688 | 77,7% | 88,0% | 88,3% | 1.284.041 | 77,7% | 87,8% | 88,5% |
| Univ. presenciales | 1.082.952 | 80,0% | 88,1% | 90,9% | 1.092.911 | 79,9% | 87,9% | 90,9% |
| Andalucía | 203.615 | 76,8% | 87,6% | 87,7% | 207.474 | 76,0% | 86,8% | 87,6% |
| Aragón | 29.207 | 79,8% | 87,7% | 91,0% | 29.450 | 79,5% | 87,9% | 90,5% |
| Asturias (Ppdo. de) | 17.985 | 75,0% | 84,9% | 88,4% | 18.092 | 75,2% | 85,4% | 88,1% |
| Balears (Illes) | 11.721 | 76,9% | 85,4% | 90,0% | 11.483 | 76,4% | 85,0% | 89,9% |
| Canarias | 35.210 | 75,0% | 86,3% | 86,8% | 34.843 | 75,0% | 86,5% | 86,7% |
| Cantabria | 9.777 | 77,9% | 85,2% | 91,5% | 9.948 | 78,0% | 85,3% | 91,5% |
| Castilla - La Mancha | 22.935 | 79,0% | 87,1% | 90,6% | 22.581 | 78,4% | 86,8% | 90,2% |
| Castilla y León | 66.639 | 81,1% | 87,7% | 92,5% | 66.284 | 81,0% | 87,6% | 92,5% |
| Cataluña | 170.471 | 84,5% | 89,7% | 94,2% | 171.134 | 84,3% | 89,2% | 94,5% |
| Comunitat Valenciana | 117.409 | 82,2% | 89,0% | 92,3% | 118.267 | 82,4% | 89,2% | 92,4% |
| Extremadura | 19.407 | 79,2% | 87,0% | 91,0% | 18.787 | 80,1% | 87,7% | 91,4% |
| Galicia | 50.779 | 73,9% | 84,3% | 87,6% | 49.854 | 74,6% | 85,1% | 87,7% |
| Madrid (Com. de) | 219.731 | 81,5% | 88,2% | 92,4% | 225.346 | 81,4% | 88,2% | 92,3% |
| Murcia (Región de) | 41.982 | 76,3% | 87,2% | 87,5% | 42.743 | 75,8% | 86,9% | 87,3% |
| Navarra (Com. Foral de) | 14.516 | 86,7% | 90,5% | 95,8% | 14.759 | 86,5% | 90,3% | 95,8% |
| País Vasco | 47.884 | 80,7% | 89,6% | 90,1% | 48.228 | 81,2% | 89,7% | 90,5% |
| Rioja (La) | 3.684 | 78,2% | 86,2% | 90,8% | 3.638 | 78,3% | 86,4% | 90,6% |
| Univ. no presenciales | 192.736 | 53,2% | 86,7% | 61,4% | 191.130 | 54,3% | 86,5% | 62,8% |

Tabla 5.3.4 Tasas de rendimiento, éxito y evaluación en Grado en universidades públicas presenciales por nota de admisión al estudio. Curso 2016-2017

| | Estudiantes matriculados | Rendimiento | Éxito | Evaluación |
|---------------------------------------|--------------------------|--------------|--------------|--------------|
| Total | 962.372 | 78,9% | 87,4% | 90,3% |
| Nota de admisión⁽¹⁾ | | | | |
| [5-5,5) | 4,0% | 62,8% | 75,8% | 82,8% |
| [5,5-6) | 6,0% | 65,9% | 78,4% | 84,1% |
| [6-6,5) | 6,9% | 68,8% | 80,7% | 85,3% |
| [6,5-7) | 7,5% | 71,8% | 82,3% | 87,2% |
| [7-8) | 15,7% | 76,1% | 85,1% | 89,5% |
| [8-9) | 14,9% | 80,1% | 87,4% | 91,6% |
| [9-10) | 12,2% | 83,4% | 89,5% | 93,2% |
| [10-12) | 17,4% | 88,1% | 92,6% | 95,1% |
| [12-14] | 7,3% | 92,9% | 95,9% | 96,9% |
| No consta | 16,0% | - | - | - |

(1) Tanto la distribución como los datos del indicador se refieren al total de estudiantes matriculados este curso y no únicamente a los de nuevo ingreso.

5.3 Indicadores de Grado. Rendimiento

Tabla 5.3.5 Tasa de rendimiento en Grado según el número de créditos aprobados desde el inicio por ámbito de estudio. Curso 2016-2017

| | Total | Créditos aprobados desde el inicio del estudio | | | | |
|---|--------------|--|--------------|--------------|--------------|--------------|
| | | [0,60) | [60,120) | [120,180) | [180,240) | [240,300] |
| Total | 77,7% | 48,2% | 81,0% | 85,3% | 88,7% | 97,8% |
| Ámbito de estudio | | | | | | |
| Total Educación | 89,5% | 68,0% | 91,3% | 92,8% | 93,4% | 99,2% |
| Formación de docentes de enseñanza infantil | 92,3% | 75,9% | 93,4% | 94,3% | 95,3% | 99,6% |
| Formación de docentes de enseñanza primaria | 89,9% | 70,3% | 91,3% | 92,6% | 92,7% | 98,8% |
| Otra Formación de personal docente y ciencias de la educación | 83,8% | 54,8% | 87,3% | 90,8% | 92,3% | 99,7% |
| Total Artes y humanidades | 78,2% | 48,3% | 82,5% | 86,1% | 87,3% | 99,1% |
| Técnicas audiovisuales y medios de comunicación | 88,2% | 67,8% | 91,3% | 91,8% | 89,1% | 98,7% |
| Artes | 80,9% | 50,1% | 85,8% | 88,1% | 88,9% | 99,5% |
| Lenguas | 76,8% | 47,1% | 79,7% | 84,4% | 86,4% | 99,1% |
| Humanidades | 71,2% | 42,3% | 77,6% | 82,8% | 85,8% | 99,1% |
| Total Ciencias sociales, periodismo y documentación | 75,6% | 44,9% | 81,5% | 86,3% | 89,1% | 98,1% |
| Psicología | 73,0% | 39,7% | 80,1% | 88,0% | 92,4% | 99,2% |
| Economía | 67,7% | 38,8% | 73,6% | 77,7% | 83,8% | 98,6% |
| Otras Ciencias sociales y del comportamiento | 78,6% | 51,5% | 83,9% | 86,9% | 88,1% | 98,7% |
| Periodismo e información | 85,6% | 64,3% | 88,6% | 90,1% | 88,8% | 94,8% |
| Total Negocios, administración y derecho | 73,5% | 45,0% | 76,7% | 81,6% | 86,3% | 96,3% |
| Administración y gestión de empresas | 72,1% | 45,0% | 76,0% | 80,8% | 85,6% | 97,4% |
| Otra Educación comercial y empresarial | 77,7% | 51,8% | 81,2% | 85,4% | 86,4% | 98,6% |
| Derecho | 73,6% | 42,5% | 75,9% | 81,1% | 87,1% | 94,5% |
| Total Ciencias | 74,2% | 42,1% | 77,5% | 82,8% | 89,0% | 98,7% |
| Ciencias de la vida | 80,5% | 49,4% | 81,8% | 86,6% | 91,4% | 99,4% |
| Ciencias Físicas, químicas, geológicas | 69,3% | 38,7% | 73,3% | 78,5% | 86,0% | 98,5% |
| Matemáticas y Estadística | 65,6% | 34,6% | 74,2% | 79,2% | 86,0% | 94,4% |
| Total Informática | 64,6% | 38,7% | 74,1% | 80,7% | 84,2% | 98,0% |
| Informática | 64,6% | 38,7% | 74,1% | 80,7% | 84,2% | 98,0% |
| Total Ingeniería, industria y construcción | 68,0% | 42,0% | 72,5% | 78,0% | 84,2% | 95,5% |
| Ingenierías | 67,7% | 41,2% | 72,5% | 78,4% | 85,1% | 98,9% |
| Arquitectura y construcción | 69,3% | 45,3% | 72,6% | 76,3% | 80,8% | 88,7% |
| Total Agricultura, ganadería, silvicultura, pesca, y veterinaria | 72,4% | 45,6% | 73,6% | 79,4% | 84,1% | 95,1% |
| Agricultura, ganadería y pesca | 64,4% | 40,0% | 69,1% | 77,7% | 83,3% | 99,5% |
| Veterinaria | 79,9% | 56,7% | 77,8% | 80,9% | 84,9% | 94,1% |
| Total Salud y servicios sociales | 87,8% | 60,7% | 87,3% | 91,1% | 93,6% | 98,1% |
| Medicina | 90,4% | 59,4% | 87,9% | 90,6% | 92,0% | 96,6% |
| Enfermería y atención a enfermos | 92,6% | 69,6% | 92,6% | 95,5% | 97,5% | 100,0% |
| Otras ciencias de la Salud | 84,3% | 58,2% | 84,2% | 88,5% | 92,2% | 97,5% |
| Trabajo social y orientación | 82,4% | 56,2% | 84,3% | 89,4% | 91,8% | 99,8% |
| Total Servicios | 80,2% | 57,0% | 83,6% | 85,6% | 87,3% | 99,6% |
| Deportes | 84,9% | 66,2% | 86,4% | 87,4% | 89,5% | 99,7% |
| Turismo y Hostelería | 76,2% | 51,6% | 80,5% | 83,8% | 85,0% | 99,4% |
| Otros Servicios | 81,0% | 59,2% | 86,2% | 85,7% | 89,4% | 99,8% |

5.4 Indicadores de Grado. Abandono y cambio de estudio

Tabla 5.4.1 Tasas globales de abandono y cambio del estudio en Grado por tipo de universidad. Cohorte de nuevo ingreso de 2012-2013

| | Total | | Univ. públicas | | Univ. privadas | |
|---|----------------------|-------------------|----------------------|-------------------|----------------------|-------------------|
| | Abandono del estudio | Cambio de estudio | Abandono del estudio | Cambio de estudio | Abandono del estudio | Cambio de estudio |
| Total | 33,3% | 11,9% | 34,1% | 12,3% | 27,8% | 9,2% |
| Presencialidad de la universidad | | | | | | |
| Univ. presenciales | 26,5% | 12,2% | 27,4% | 12,6% | 19,8% | 9,1% |
| Univ. no presenciales | 62,1% | 10,6% | 65,2% | 10,9% | 48,5% | 9,4% |

Tabla 5.4.2 Tasas globales de abandono y cambio del estudio en Grado por rama de enseñanza y tipo de universidad. Cohorte de nuevo ingreso de 2012-2013

| | Total | | Univ. públicas | | Univ. privadas | |
|-------------------------------|----------------------|-------------------|----------------------|-------------------|----------------------|-------------------|
| | Abandono del estudio | Cambio de estudio | Abandono del estudio | Cambio de estudio | Abandono del estudio | Cambio de estudio |
| Total | 33,3% | 11,9% | 34,1% | 12,3% | 27,8% | 9,2% |
| Rama de enseñanza | | | | | | |
| Ciencias Sociales y Jurídicas | 31,5% | 9,9% | 32,0% | 10,2% | 28,7% | 8,2% |
| Ingeniería y Arquitectura | 39,2% | 17,7% | 40,2% | 18,5% | 28,7% | 9,7% |
| Artes y Humanidades | 42,6% | 13,0% | 42,6% | 13,0% | 40,9% | 12,6% |
| Ciencias de la Salud | 24,8% | 8,4% | 25,2% | 8,0% | 23,3% | 10,4% |
| Ciencias | 36,5% | 16,5% | 36,6% | 16,5% | 31,6% | 18,5% |

Gráfico 5.4.3 Tasas globales de abandono y cambio del estudio en Grado en universidades públicas presenciales por nota de admisión al estudio. Cohorte de nuevo ingreso en el curso 2012-2013

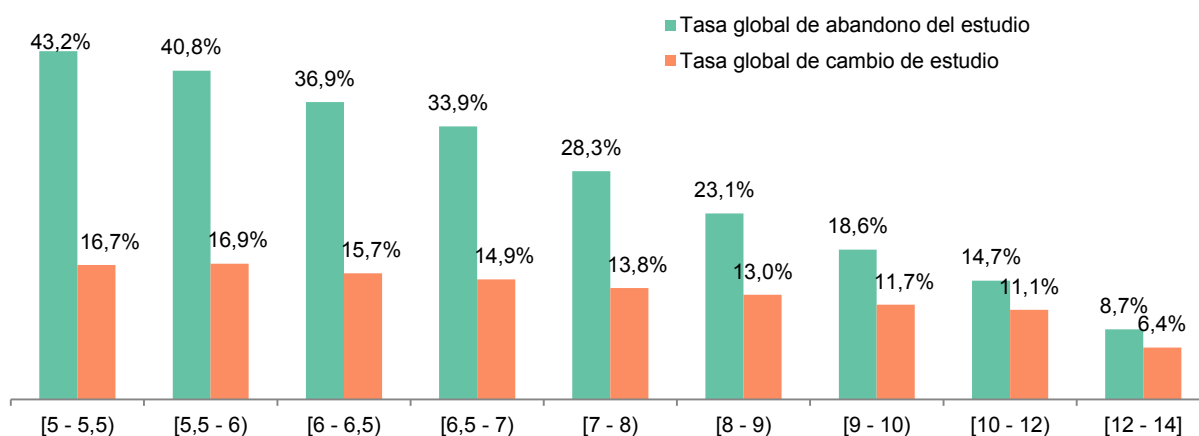

5.4 Indicadores de Grado. Abandono y cambio de estudio

Tabla 5.4.4 Tasas globales de abandono y cambio del estudio en Grado por comunidad autónoma y tipo de universidad. Cohorte de nuevo ingreso de 2012-2013

| | Total | | Univ. públicas | | Univ. privadas | |
|------------------------------|----------------------|-------------------|----------------------|-------------------|----------------------|-------------------|
| | Abandono del estudio | Cambio de estudio | Abandono del estudio | Cambio de estudio | Abandono del estudio | Cambio de estudio |
| Total | 33,3% | 11,9% | 34,1% | 12,3% | 27,8% | 9,2% |
| Univ. Presenciales | 26,5% | 12,2% | 27,4% | 12,6% | 19,8% | 9,1% |
| Andalucía | 28,5% | 13,7% | 28,5% | 13,7% | - | - |
| Aragón | 29,1% | 13,6% | 29,3% | 13,8% | 26,4% | 11,2% |
| Asturias (Principado de) | 32,6% | 15,6% | 32,6% | 15,6% | - | - |
| Balears (Illes) | 36,7% | 14,8% | 36,7% | 14,8% | - | - |
| Canarias | 38,8% | 15,5% | 38,8% | 15,5% | - | - |
| Cantabria | 28,9% | 13,9% | 28,9% | 13,9% | - | - |
| Castilla - La Mancha | 31,1% | 13,3% | 31,1% | 13,3% | - | - |
| Castilla y León | 19,6% | 9,8% | 18,5% | 10,0% | 26,6% | 8,5% |
| Cataluña | 26,7% | 13,6% | 27,5% | 14,0% | 20,0% | 10,7% |
| Comunitat Valenciana | 27,5% | 11,1% | 28,3% | 11,3% | 22,1% | 10,2% |
| Extremadura | 27,0% | 9,2% | 27,0% | 9,2% | - | - |
| Galicia | 26,5% | 11,6% | 26,5% | 11,6% | - | - |
| Madrid (Comunidad de) | 23,1% | 11,1% | 24,8% | 12,1% | 17,9% | 8,4% |
| Murcia (Región de) | 27,0% | 11,8% | 28,8% | 12,9% | 20,9% | 8,0% |
| Navarra (Comunidad Foral de) | 22,2% | 12,1% | 23,4% | 11,3% | 20,7% | 13,0% |
| País Vasco | 23,2% | 9,4% | 25,2% | 9,8% | 14,8% | 7,8% |
| Rioja (La) | 30,3% | 16,2% | 30,3% | 16,2% | - | - |
| Univ. No presenciales | 62,1% | 10,6% | 65,2% | 10,9% | 48,5% | 9,4% |

Gráfico 5.4.5 Tasas parciales de abandono del estudio en Grado en universidades presenciales por comunidad autónoma. Cohorte de nuevo ingreso de 2012-2013

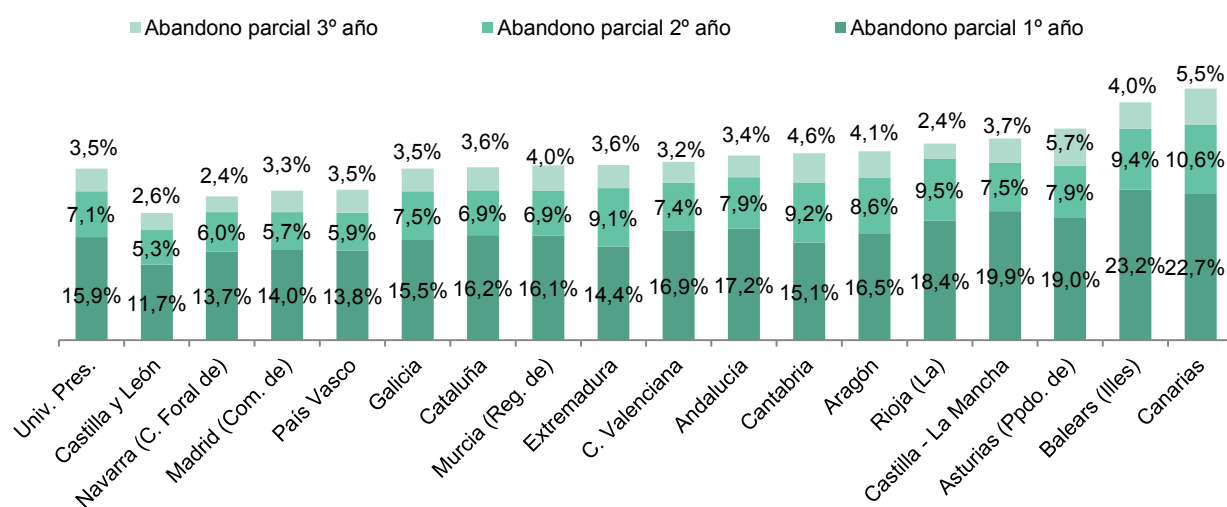

5.4 Indicadores de Grado. Abandono y cambio de estudio

Tabla 5.4.6 Tasas parciales de abandono y cambio del estudio en primer año en Grado por tipo de universidad. Cohorte de nuevo ingreso de 2014-2015

| | Total | | Univ. públicas | | Univ. privadas | |
|---|--------------------------------|------------------------------|--------------------------------|------------------------------|--------------------------------|------------------------------|
| | Abandono del estudio en 1º año | Cambio del estudio en 1º año | Abandono del estudio en 1º año | Cambio del estudio en 1º año | Abandono del estudio en 1º año | Cambio del estudio en 1º año |
| Total | 21,5% | 8,2% | 22,3% | 8,5% | 16,9% | 6,2% |
| Presencialidad de la universidad | | | | | | |
| Univ. presenciales | 16,7% | 8,3% | 17,2% | 8,5% | 13,0% | 6,6% |
| Univ. no presenciales | 43,0% | 7,9% | 48,2% | 8,8% | 26,2% | 5,1% |

Tabla 5.4.7 Tasas parciales de abandono y cambio del estudio en primer año en Grado por rama de enseñanza y tipo de universidad. Cohorte de nuevo ingreso de 2014-2015

| | Total | | Univ. públicas | | Univ. privadas | |
|-------------------------------|--------------------------------|------------------------------|--------------------------------|------------------------------|--------------------------------|------------------------------|
| | Abandono del estudio en 1º año | Cambio del estudio en 1º año | Abandono del estudio en 1º año | Cambio del estudio en 1º año | Abandono del estudio en 1º año | Cambio del estudio en 1º año |
| Total | 21,5% | 8,2% | 22,3% | 8,5% | 16,9% | 6,2% |
| Rama de enseñanza | | | | | | |
| Ciencias Sociales y Jurídicas | 20,1% | 7,2% | 20,9% | 7,6% | 16,6% | 5,6% |
| Ingeniería y Arquitectura | 25,3% | 10,7% | 25,7% | 11,0% | 20,9% | 7,6% |
| Artes y Humanidades | 27,7% | 9,2% | 27,8% | 9,3% | 25,3% | 8,0% |
| Ciencias de la Salud | 17,1% | 6,6% | 17,9% | 6,6% | 14,4% | 6,5% |
| Ciencias | 22,2% | 10,9% | 22,3% | 10,9% | 18,3% | 12,8% |

Gráfico 5.4.8 Tasas parciales de abandono y cambio del estudio en primer año en Grado en universidades públicas presenciales por nota de admisión al estudio. Cohorte de nuevo ingreso de 2014-2015

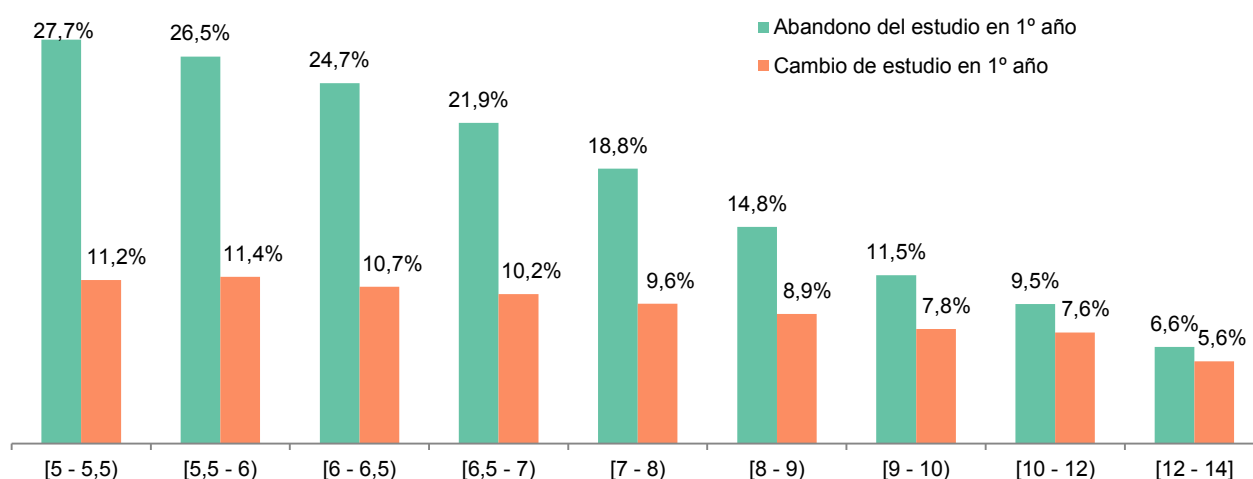

5.4 Indicadores de Grado. Abandono y cambio de estudio

Tabla 5.4.9 Tasas parciales de abandono y cambio del estudio en primer año en Grado por comunidad autónoma y tipo de universidad. Cohorte de nuevo ingreso de 2014-2015

| | Total | | Univ. públicas | | Univ. privadas | |
|------------------------------|--------------------------------|-----------------------------|--------------------------------|-----------------------------|--------------------------------|-----------------------------|
| | Abandono del estudio en 1º año | Cambio de estudio en 1º año | Abandono del estudio en 1º año | Cambio de estudio en 1º año | Abandono del estudio en 1º año | Cambio de estudio en 1º año |
| Total | 21,5% | 8,2% | 22,3% | 8,5% | 16,9% | 6,2% |
| Univ. presenciales | 16,7% | 8,3% | 17,2% | 8,5% | 13,0% | 6,6% |
| Andalucía | 17,8% | 8,6% | 17,8% | 8,5% | 22,9% | 15,7% |
| Aragón | 16,2% | 8,7% | 16,7% | 8,9% | 9,7% | 6,1% |
| Asturias (Principado de) | 22,4% | 11,3% | 22,4% | 11,3% | - | - |
| Balears (Illes) | 24,8% | 11,5% | 24,8% | 11,5% | - | - |
| Canarias | 22,0% | 8,6% | 22,1% | 8,6% | 8,8% | 7,4% |
| Cantabria | 15,4% | 7,9% | 16,9% | 8,7% | 5,6% | 2,3% |
| Castilla - La Mancha | 15,4% | 7,6% | 15,4% | 7,6% | | |
| Castilla y León | 13,7% | 7,0% | 12,5% | 6,7% | 19,2% | 8,3% |
| Cataluña | 16,8% | 9,3% | 17,1% | 9,5% | 13,8% | 7,1% |
| Comunitat Valenciana | 18,8% | 7,0% | 19,6% | 7,1% | 13,4% | 6,4% |
| Extremadura | 16,4% | 6,3% | 16,4% | 6,3% | - | - |
| Galicia | 15,6% | 6,8% | 15,6% | 6,8% | - | - |
| Madrid (Comunidad de) | 14,3% | 8,2% | 15,3% | 9,0% | 11,4% | 5,9% |
| Murcia (Región de) | 16,9% | 9,2% | 18,8% | 10,5% | 12,1% | 5,6% |
| Navarra (Comunidad Foral de) | 14,4% | 8,5% | 15,8% | 9,0% | 12,9% | 8,1% |
| País Vasco | 15,4% | 7,7% | 16,3% | 7,9% | 12,3% | 7,0% |
| Rioja (La) | 18,3% | 9,0% | 18,3% | 9,0% | - | - |
| Univ. no presenciales | 43,0% | 7,9% | 48,2% | 8,8% | 26,2% | 5,1% |

5.5 Indicadores de Grado. Nota del expediente

Gráfico 5.5.1 Distribución del número de estudiantes egresados de Grado por nota media del expediente académico. Curso 2016-2017



Gráfico 5.5.2 Nota media del expediente académico de los estudiantes egresados de Grado por sexo. Curso 2016-2017



Tabla 5.5.3 Media y cuartiles de la nota del expediente de los estudiantes egresados de Grado por rama de enseñanza y tipo de universidad. Curso 2016-2017

| | Total universidades | | | Univ. públicas | | | Univ. privadas | | |
|---------------------------|---------------------|----------------|----------------|----------------|----------------|----------------|----------------|----------------|----------------|
| | Nota media | Primer cuartil | Tercer cuartil | Nota media | Primer cuartil | Tercer cuartil | Nota media | Primer cuartil | Tercer cuartil |
| Total | 7,22 | 6,64 | 7,74 | 7,21 | 6,61 | 7,73 | 7,30 | 6,77 | 7,80 |
| Rama de enseñanza | | | | | | | | | |
| C. Sociales y Jurídicas | 7,24 | 6,67 | 7,75 | 7,20 | 6,63 | 7,72 | 7,37 | 6,84 | 7,88 |
| Ingeniería y Arquitectura | 6,83 | 6,36 | 7,18 | 6,82 | 6,36 | 7,17 | 6,87 | 6,30 | 7,34 |
| Artes y Humanidades | 7,39 | 6,80 | 7,94 | 7,39 | 6,79 | 7,93 | 7,48 | 6,91 | 8,05 |
| Ciencias de la Salud | 7,46 | 6,97 | 7,94 | 7,51 | 7,03 | 7,99 | 7,27 | 6,79 | 7,72 |
| Ciencias | 7,11 | 6,50 | 7,60 | 7,10 | 6,5 | 7,59 | 7,29 | 6,68 | 7,74 |

5.5 Indicadores de Grado. Nota del expediente

Tabla y gráfico 5.5.4 Media y cuartiles de la nota del expediente académico de los estudiantes egresados de Grado por ámbito de estudio. Curso 2016-2017

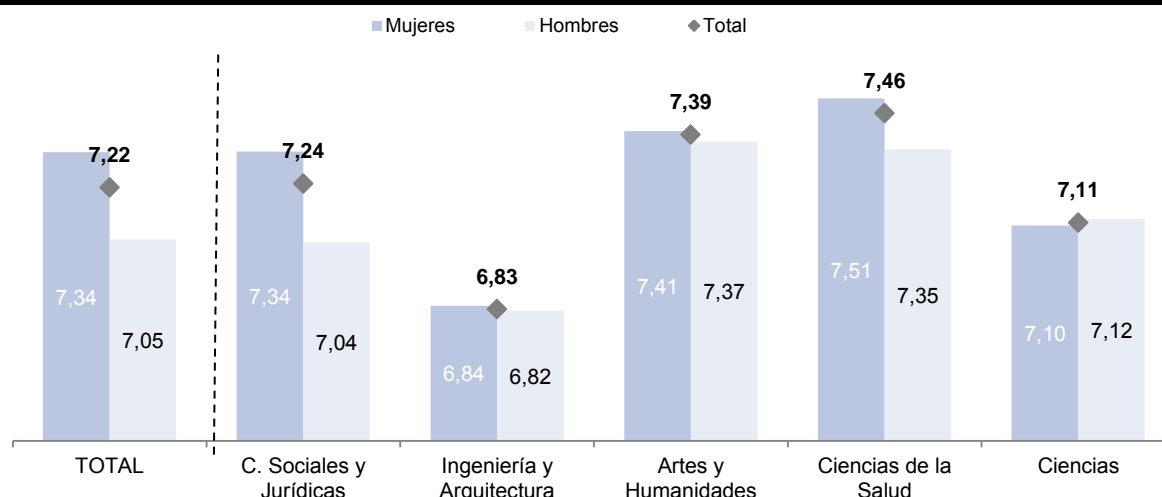
| | Nota media del expediente académico | Cuartiles de la nota de expediente | |
|--|-------------------------------------|------------------------------------|----------------|
| | | Primer cuartil | Tercer cuartil |
| Total | 7,22 | 6,64 | 7,74 |
| Ámbito de estudio | | | |
| Total Educación | 7,63 | 7,20 | 8,04 |
| Formación de docentes de enseñanza infantil | 7,74 | 7,35 | 8,12 |
| Formación de docentes de enseñanza primaria | 7,59 | 7,15 | 8,01 |
| Otra Formación de personal docente y ccs de la edu. | 7,50 | 7,06 | 7,91 |
| Total Artes y humanidades | 7,39 | 6,80 | 7,91 |
| Técnicas audiovisuales y medios de comunicación | 7,35 | 6,87 | 7,79 |
| Artes | 7,45 | 6,91 | 7,94 |
| Lenguas | 7,42 | 6,80 | 8,00 |
| Humanidades | 7,30 | 6,66 | 7,82 |
| Total Ciencias sociales, periodismo y documentación | 7,23 | 6,69 | 7,70 |
| Psicología | 7,31 | 6,80 | 7,73 |
| Economía | 6,80 | 6,22 | 7,20 |
| Otras Ciencias sociales y del comportamiento | 7,33 | 6,78 | 7,80 |
| Periodismo e información | 7,31 | 6,79 | 7,76 |
| Total Negocios, administración y derecho | 6,93 | 6,39 | 7,36 |
| Administración y gestión de empresas | 6,87 | 6,35 | 7,27 |
| Otra Educación comercial y empresarial | 7,03 | 6,50 | 7,50 |
| Derecho | 6,96 | 6,40 | 7,40 |
| Total Ciencias | 7,14 | 6,51 | 7,65 |
| Ciencias de la vida | 7,27 | 6,67 | 7,80 |
| Ciencias Físicas, químicas, geológicas | 6,95 | 6,39 | 7,36 |
| Matemáticas y Estadística | 7,02 | 6,35 | 7,47 |
| Total Informática | 7,08 | 6,59 | 7,44 |
| Informática | 7,08 | 6,59 | 7,44 |
| Total Ingeniería, industria y construcción | 6,77 | 6,31 | 7,10 |
| Ingenierías | 6,83 | 6,38 | 7,16 |
| Arquitectura y construcción | 6,61 | 6,17 | 6,96 |
| Total Agricultura, ganadería, silvicultura, pesca, y vet. | 6,88 | 6,44 | 7,20 |
| Agricultura, ganadería y pesca | 6,76 | 6,35 | 7,07 |
| Veterinaria | 7,03 | 6,59 | 7,34 |
| Total Salud y servicios sociales | 7,49 | 7,01 | 7,97 |
| Medicina | 7,66 | 7,20 | 8,10 |
| Enfermería y atención a enfermos | 7,78 | 7,42 | 8,15 |
| Otras ciencias de la Salud | 7,23 | 6,73 | 7,69 |
| Trabajo social y orientación | 7,20 | 6,80 | 7,58 |
| Total Servicios | 7,14 | 6,65 | 7,57 |
| Deportes | 7,25 | 6,79 | 7,65 |
| Turismo y Hostelería | 7,03 | 6,55 | 7,43 |
| Otros Servicios | 7,23 | 6,76 | 7,66 |

5.6 Indicadores de Grado. Idoneidad, graduación y duración

Tabla 5.6.1 Tasas de idoneidad (cohorte 2013-2014) y graduación (cohorte 2012-2013) en estudios de Grado de 4 años de duración por tipo de universidad.

| | Total | | Univ. públicas | | Univ. privadas | |
|---|-------------------|--------------------|-------------------|--------------------|-------------------|--------------------|
| | Tasa de idoneidad | Tasa de graduación | Tasa de idoneidad | Tasa de graduación | Tasa de idoneidad | Tasa de graduación |
| Total | 34,4% | 48,9% | 33,1% | 47,7% | 48,7% | 62,0% |
| Presencialidad de la universidad | | | | | | |
| Univ. presenciales | 35,8% | 50,3% | 34,4% | 49,0% | 51,4% | 66,1% |
| Univ. no presenciales | 6,7% | 14,8% | 4,2% | 11,2% | 20,5% | 27,7% |

Tabla 5.6.2 Tasas de idoneidad (cohorte 2013-2014) y graduación (cohorte 2012-2013) en estudios de Grado de 4 años de duración por rama de enseñanza y tipo de universidad.

| | Total | | Univ. públicas | | Univ. privadas | |
|-------------------------------|-------------------|--------------------|-------------------|--------------------|-------------------|--------------------|
| | Tasa de idoneidad | Tasa de graduación | Tasa de idoneidad | Tasa de graduación | Tasa de idoneidad | Tasa de graduación |
| Total | 34,4% | 48,9% | 33,1% | 47,7% | 48,7% | 62,0% |
| Rama de enseñanza | | | | | | |
| Ciencias Sociales y Jurídicas | 37,3% | 52,5% | 36,5% | 51,8% | 45,6% | 59,1% |
| Ingeniería y Arquitectura | 13,9% | 28,8% | 12,9% | 27,8% | 40,2% | 54,6% |
| Artes y Humanidades | 30,3% | 45,0% | 30,1% | 44,8% | 37,2% | 51,9% |
| Ciencias de la Salud | 57,4% | 70,0% | 57,1% | 69,6% | 58,8% | 71,5% |
| Ciencias | 29,2% | 44,1% | 28,9% | 43,7% | 43,7% | 55,4% |

Gráfico 5.6.3 Duración media de los estudios de Grado (en años) según su duración teórica por rama de enseñanza. Cohorte de egresados 2016-2017

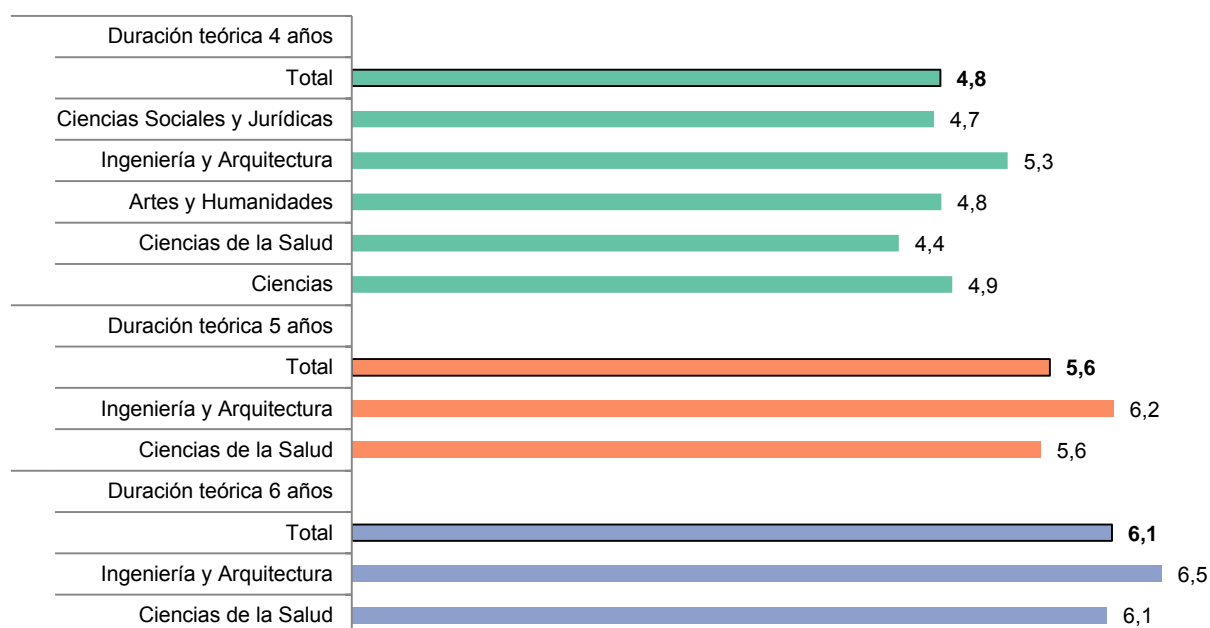

5.6 Indicadores de Grado. Idoneidad, graduación y duración

Tabla 5.6.4 Duración media de los estudios de Grado (en años) según su duración teórica por ámbito de estudio y sexo. Cohorte de egresados 2016-2017

| | 4 años de duración teórica | | | 5 años de duración teórica | | |
|--|----------------------------|---------|---------|----------------------------|---------|---------|
| | Total | Hombres | Mujeres | Total | Hombres | Mujeres |
| Total | 4,8 | 5,0 | 4,6 | 5,6 | 5,7 | 5,6 |
| Total Educación | 4,4 | 4,6 | 4,4 | - | - | - |
| Formación de docentes de enseñanza infantil | 4,3 | 4,5 | 4,3 | - | - | - |
| Formación de docentes de enseñanza primaria | 4,4 | 4,5 | 4,3 | - | - | - |
| Otra Formación de personal docente y ciencias de la educación | 4,6 | 4,9 | 4,6 | - | - | - |
| Total Artes y humanidades | 4,7 | 4,8 | 4,7 | - | - | - |
| Técnicas audiovisuales y medios de comunicación | 4,6 | 4,6 | 4,6 | - | - | - |
| Artes | 4,7 | 4,8 | 4,7 | - | - | - |
| Lenguas | 4,7 | 4,9 | 4,7 | - | - | - |
| Humanidades | 4,9 | 4,9 | 4,9 | - | - | - |
| Total Ciencias sociales, periodismo y documentación | 4,8 | 4,9 | 4,7 | - | - | - |
| Psicología | 4,8 | 5,0 | 4,7 | - | - | - |
| Economía | 5,0 | 5,1 | 4,9 | - | - | - |
| Otras Ciencias sociales y del comportamiento | 4,7 | 4,8 | 4,6 | - | - | - |
| Periodismo e información | 4,7 | 4,9 | 4,7 | - | - | - |
| Total Negocios, administración y derecho | 4,9 | 5,0 | 4,9 | - | - | - |
| Administración y gestión de empresas | 5,0 | 5,0 | 4,9 | - | - | - |
| Otra Educación comercial y empresarial | 4,8 | 5,0 | 4,7 | - | - | - |
| Derecho | 5,0 | 5,1 | 4,9 | - | - | - |
| Total Ciencias | 4,9 | 4,9 | 4,8 | - | - | - |
| Ciencias de la vida | 4,7 | 4,7 | 4,6 | - | - | - |
| Ciencias Físicas, químicas, geológicas | 5,1 | 5,0 | 5,1 | - | - | - |
| Matemáticas y Estadística | 5,2 | 5,2 | 5,3 | - | - | - |
| Total Informática | 5,3 | 5,3 | 5,3 | - | - | - |
| Informática | 5,3 | 5,3 | 5,3 | - | - | - |
| Total Ingeniería, industria y construcción | 5,3 | 5,3 | 5,2 | 6,2 | 6,2 | 6,1 |
| Ingenierías | 5,2 | 5,2 | 5,1 | - | - | - |
| Arquitectura y construcción | 6,0 | 6,0 | 6,0 | 6,2 | 6,2 | 6,1 |
| Total Agricultura, ganadería, silvicultura, pesca, y vet. | 5,5 | 5,6 | 5,5 | 5,6 | 5,6 | 5,6 |
| Agricultura, ganadería y pesca | 5,5 | 5,6 | 5,4 | - | - | - |
| Veterinaria | - | - | - | 5,6 | 5,6 | 5,6 |
| Total Salud y servicios sociales | 4,3 | 4,4 | 4,3 | 5,6 | 5,6 | 5,5 |
| Medicina | - | - | - | - | - | - |
| Enfermería y atención a enfermos | 4,2 | 4,3 | 4,2 | - | - | - |
| Otras ciencias de la Salud | 4,4 | 4,4 | 4,4 | 5,6 | 5,6 | 5,5 |
| Trabajo social y orientación | 4,6 | 4,8 | 4,6 | - | - | - |
| Total Servicios | 4,7 | 4,7 | 4,6 | - | - | - |
| Deportes | 4,6 | 4,6 | 4,4 | - | - | - |
| Turismo y Hostelería | 4,8 | 4,9 | 4,7 | - | - | - |
| Otros Servicios | 4,6 | 4,7 | 4,4 | - | - | - |

6 Estudiantes de Máster y Doctorado

Estudiantes de Máster

El 22,8% de los egresados en estudios de Grado en el curso 2015-2016 se matricularon en estudios de Máster el curso siguiente y el 12,5% lo hicieron en la misma universidad donde cursaron sus estudios de Grado. El tiempo medio de transición de estudios de Grado a Máster para la cohorte de nuevo ingreso del 2016-2017 es de 0,42 años.

En el curso 2017-2018 se recongen un total de 205.049 alumnos matriculados en Máster. Esta cifra sigue una tendencia creciente e implica una tasa de variación del 80,2% con respecto al curso 2011-2012.

La representación de las universidades privadas en este nivel de estudio es mayor que en el de Grado con un total de matriculados de 73.744 frente a 131.305 en universidades públicas en el curso 2017-2018.

Mientras que en la rama de enseñanza de Ciencias Sociales y Jurídicas hay un total de 35.050 egresados en universidades públicas frente a 37.893 en universidades privadas, en la rama de Ciencias los egresados en universidades privadas se sitúan en 167 frente a 4.958 en universidades públicas.

En el curso académico 2017-2018 las mujeres representan un 54,8% de la matrícula de Máster y un 35,1% tiene menos de 25 años.

Estudiantes de Doctorado

En el curso 2017-2018 se avanza un total de 79.386 estudiantes matriculados en estudios de Doctorado (regulado por el RD 66/2011), de este total de estudiantes, el 94,9% estaría matriculado en una universidad pública. También se puede observar que el 29,4% de los matriculados en Doctorado en el curso 2017-2018 son mayores de 40 años y que el porcentaje de mujeres en este nivel de estudios es de 49,8%.

Tesis doctorales leídas:

En el año 2016 hubo un total de 20.049 tesis leídas, lo que supuso un 36,4% más que el año anterior. Este aumento pronunciado puede ser debido a la extinción de los doctorados regulados por normativa anterior al RD 99/2011.

En lo que se refiere a extranjeros que leen la tesis en España, la zona con mayor representación proviene de América latina y Caribe que supone un 60,9% de los extranjeros, seguida por los países de la Unión Europea con un 24,8%.

Referencias

[ANEXO I: Definiciones](#)

[Estadística de estudiantes universitarios](#)

[Anuario de indicadores universitarios](#)

[Sistema Integrado de Información Universitaria \(SIIU\)](#)

6.1 Estudiantes de Máster. Transición de Grado a Máster

Tabla 6.1.1 Tasa de transición de Grado a Máster por tipo de universidad y sexo. Cohorte de egresados en Grado en el curso 2015-2016 que acceden a un Máster en 2016-2017.

| | Ambos sexos | | Hombres | | Mujeres | |
|--------------------------------|---------------------------|--------------------------|---------------------------|--------------------------|---------------------------|--------------------------|
| | Tasa global de transición | En la propia universidad | Tasa global de transición | En la propia universidad | Tasa global de transición | En la propia universidad |
| Total | 22,8% | 12,5% | 26,6% | 15,5% | 20,3% | 10,5% |
| Tipo de universidad | | | | | | |
| Univ. públicas | 24,2% | 13,3% | 27,9% | 16,4% | 21,8% | 11,3% |
| Univ. públicas presencial | 24,5% | 13,5% | 28,2% | 16,6% | 22,1% | 11,5% |
| Univ. públicas no presenciales | 15,1% | 6,9% | 19,4% | 10,3% | 11,8% | 4,3% |
| Univ. privadas | 15,4% | 8,1% | 19,3% | 10,8% | 12,9% | 6,4% |
| Univ. privadas presenciales | 16,4% | 8,5% | 19,8% | 10,9% | 14,1% | 6,9% |
| Univ. privadas no presencial | 10,1% | 6,1% | 16,0% | 10,2% | 7,3% | 4,1% |

Tabla 6.1.2 Tasa de transición de estudiantes de Grado a Máster por rama de enseñanza y tipo de universidad. Cohorte de egresados en Grado en el curso 2015-2016 que acceden a un Máster en 2016-2017.

| | Total | | Universidades públicas | | Universidades privadas | |
|-------------------------------|---------------------------|--------------------------|---------------------------|--------------------------|---------------------------|--------------------------|
| | Tasa global de transición | En la propia universidad | Tasa global de transición | En la propia universidad | Tasa global de transición | En la propia universidad |
| Total | 22,8% | 12,5% | 24,2% | 13,3% | 15,4% | 8,1% |
| Rama de enseñanza | | | | | | |
| Ciencias Sociales y Jurídicas | 17,7% | 8,4% | 18,6% | 8,9% | 13,8% | 6,4% |
| Ingeniería y Arquitectura | 33,7% | 23,4% | 34,2% | 23,6% | 28,9% | 21,1% |
| Artes y Humanidades | 39,7% | 22,8% | 41,1% | 23,7% | 17,6% | 7,4% |
| Ciencias de la Salud | 12,1% | 5,9% | 11,9% | 5,6% | 12,7% | 7,2% |
| Ciencias | 50,6% | 26,4% | 50,6% | 26,7% | 49,5% | 18,2% |

Tabla y gráfico 6.1.3 Tiempo medio de transición y distribución de los estudiantes según el curso de finalización del Grado que acceden a Máster (en años). Curso 2016-2017.

| Tiempo medio de transición de Grado a Máster (años) | Curso de finalización del Grado | | | | | |
|---|---------------------------------|-----------|-----------|-----------|----------------------|------|
| | 2015-2016 | 2014-2015 | 2013-2014 | 2012-2013 | 2011-2012 o anterior | |
| Total | 0,42 | 72,8% | 17,2% | 6,7% | 2,4% | 1,0% |
| C. Sociales y Jurídicas | 0,50 | 68,0% | 20,0% | 8,1% | 2,9% | 1,1% |
| Ingeniería y Arquitectura | 0,17 | 88,5% | 7,8% | 2,2% | 0,9% | 0,6% |
| Artes y Humanidades | 0,36 | 74,5% | 17,8% | 5,9% | 1,4% | 0,4% |
| Ciencias de la Salud | 0,62 | 62,5% | 21,7% | 9,9% | 4,0% | 1,9% |
| Ciencias | 0,20 | 84,4% | 12,4% | 2,3% | 0,7% | 0,3% |

6.2 Estudiantes de Máster. Matriculados

Tabla 6.2.1 Evolución del número de estudiantes matriculados en Máster por rama de enseñanza y tipo de universidad.

| | Curso académico | | | | | Tasa de variación | |
|-------------------------------|-----------------|----------------|------------------------|----------------|----------------|-------------------|------------------|
| | 2012-13 | 2016-17 | 2017-18 ⁽¹⁾ | | | Anual | 2017-18 /2011-12 |
| | | | Total | Univ. públicas | Univ. privadas | | |
| Total | 113.805 | 190.143 | 205.049 | 131.305 | 73.744 | 7,8% | 80,2% |
| Rama de enseñanza | | | | | | | |
| Ciencias Sociales y Jurídicas | 60.603 | 110.905 | 120.615 | 64.793 | 55.822 | 8,8% | 99,0% |
| Ingeniería y Arquitectura | 18.972 | 34.738 | 38.267 | 31.141 | 7.126 | 10,2% | 101,7% |
| Artes y Humanidades | 13.363 | 16.016 | 16.052 | 13.221 | 2.831 | 0,2% | 20,1% |
| Ciencias de la Salud | 13.183 | 20.197 | 21.303 | 13.778 | 7.525 | 5,5% | 61,6% |
| Ciencias | 7.684 | 8.287 | 8.812 | 8.372 | 440 | 6,3% | 14,7% |

Gráfico 6.2.2 Evolución del número de estudiantes matriculados en Máster por tipo de universidad. Cursos 2009-2010 a 2017-2018⁽¹⁾.



Gráfico 6.2.3 Distribución del número de estudiantes matriculados en Máster por rama de enseñanza. Cursos 2012-2013 y 2017-2018⁽¹⁾.



(1) Datos provisionales

6.3 Estudiantes de Máster. Egresados

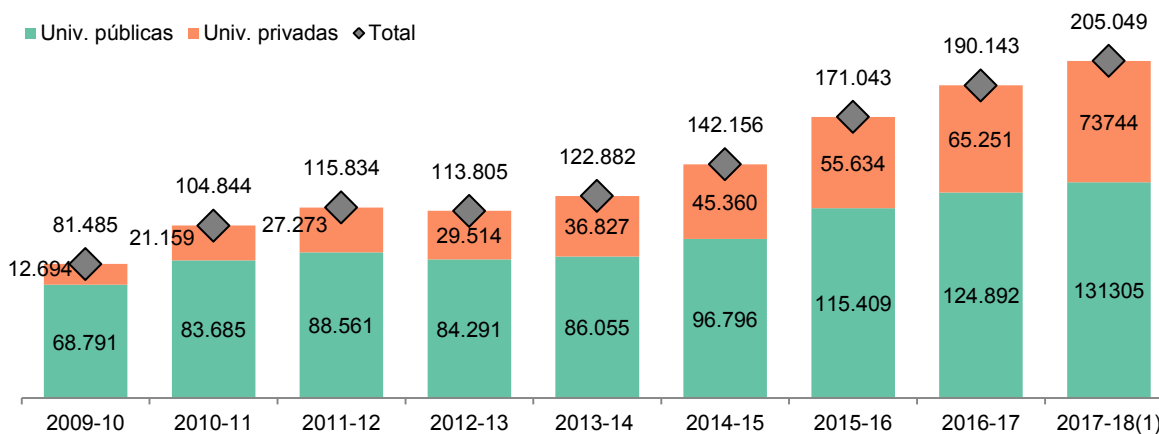
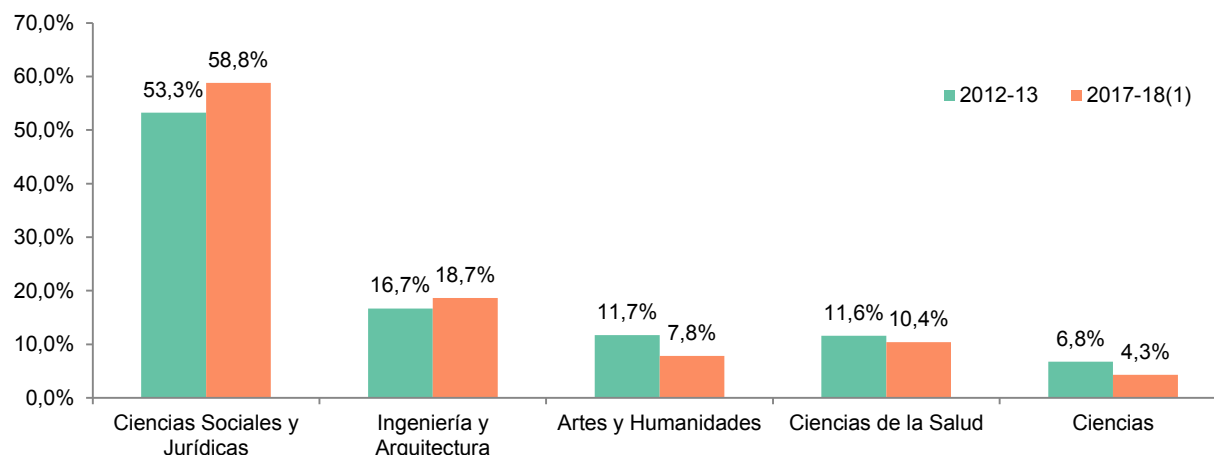
Tabla 6.3.1 Evolución del número de estudiantes egresados de Máster por rama de enseñanza.

| Rama de enseñanza | 2011-12 | 2015-16 | 2016-17 | | | Tasa variación | |
|-------------------------------|---------------|---------------|---------------|----------------|----------------|----------------|-------------------|
| | | | Total | Univ. públicas | Univ. privadas | Anual | 2016-17 / 2011-12 |
| | | | | | | | |
| Total | 59.808 | 90.392 | 99.413 | 64.325 | 35.088 | 10,0% | 66,2% |
| Ciencias Sociales y Jurídicas | 33.033 | 56.887 | 62.943 | 35.050 | 27.893 | 10,6% | 90,5% |
| Ingeniería y Arquitectura | 7.245 | 10.595 | 12.502 | 10.254 | 2.248 | 18,0% | 72,6% |
| Artes y Humanidades | 6.314 | 7.090 | 7.173 | 6.226 | 947 | 1,2% | 13,6% |
| Ciencias de la Salud | 7.681 | 10.679 | 11.670 | 7.837 | 3.833 | 9,3% | 51,9% |
| Ciencias | 5.535 | 5.141 | 5.125 | 4.958 | 167 | -0,3% | -7,4% |

Gráfico 6.3.2 Evolución del número de estudiantes egresados de Máster por tipo de universidad.



Gráfico 6.3.3 Evolución del porcentaje de mujeres egresadas en Máster por rama de enseñanza.



6.4 Estudiantes de Doctorado RD 99/2011. Matriculados

Tabla 6.4.1 Número de estudiantes matriculados en Doctorado RD 99/2011 por rama de enseñanza. Curso 2017-2018⁽¹⁾.

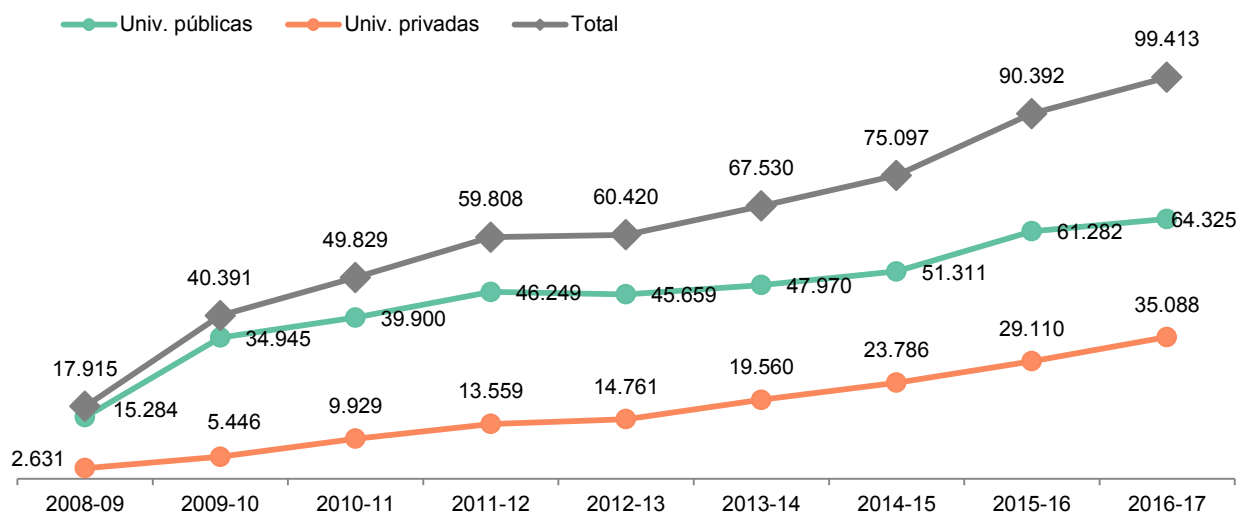
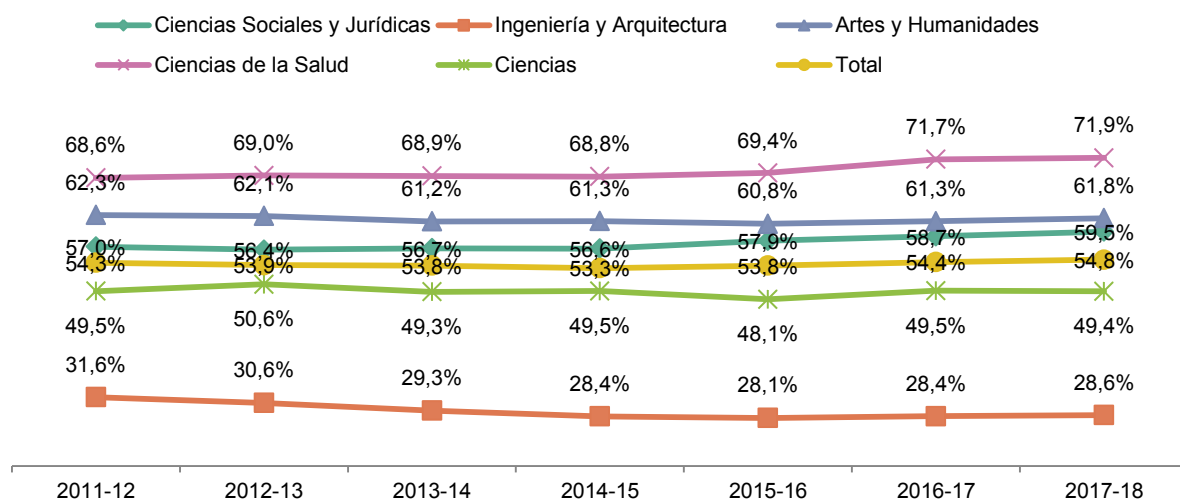
| | Total | % | Univ. públicas | % | Univ. privadas | % |
|------------------------------|---------------|---------------|----------------|--------------|----------------|-------------|
| Total | 79.386 | 100,0% | 75.303 | 94,9% | 4.083 | 5,1% |
| Rama de enseñanza | | | | | | |
| Ciencias Sociales y Jurídica | 21.438 | 27,0% | 19.758 | 92,2% | 1.680 | 7,8% |
| Ingeniería y Arquitectura | 13.646 | 17,2% | 13.121 | 96,2% | 525 | 3,8% |
| Artes y Humanidades | 13.894 | 17,5% | 13.567 | 97,6% | 327 | 2,4% |
| Ciencias de la Salud | 18.444 | 23,2% | 17.128 | 92,9% | 1.316 | 7,1% |
| Ciencias | 11.964 | 15,1% | 11.729 | 98,0% | 235 | 2,0% |

Gráfico 6.4.2 Distribución del número de estudiantes matriculados en Doctorado RD 99/2011 por sexo y grupo de edad. Curso 2017-2018⁽¹⁾.



Gráfico 6.4.3 Distribución del número de estudiantes matriculados en Doctorado RD 99/2011 por región (según su nacionalidad). Curso 2017-2018⁽¹⁾.



(1) Datos provisionales

6.5 Tesis Doctorales leídas

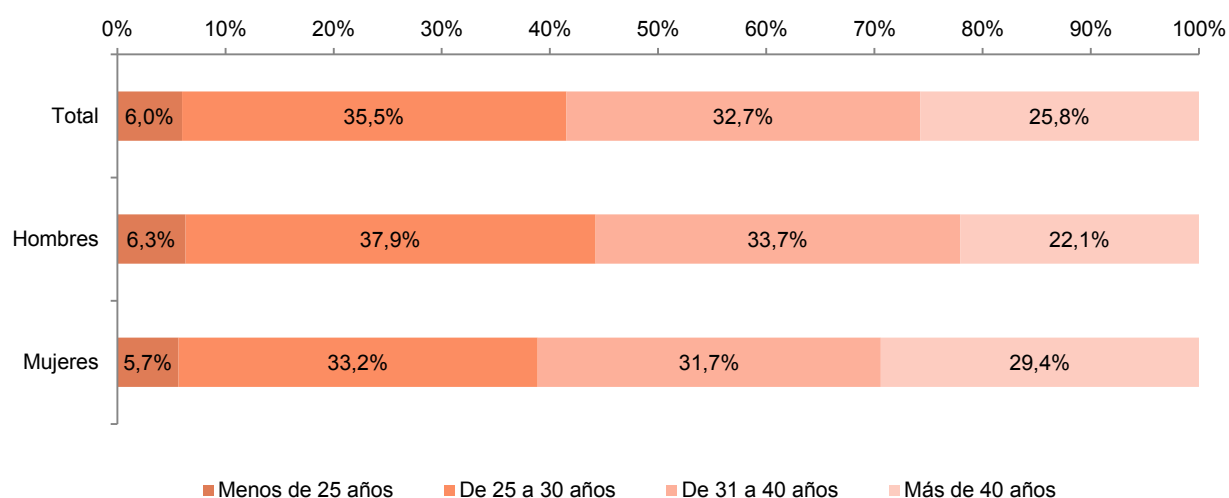
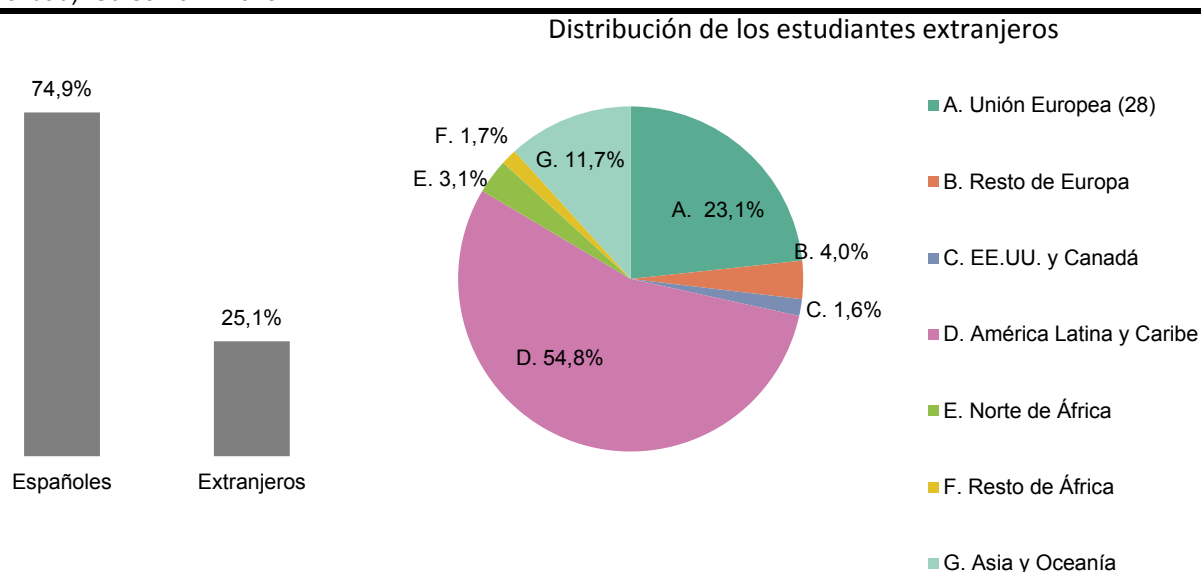
Tabla 6.5.1 Evolución del número de tesis doctorales leídas, por año y sexo.

| | 2016 | | 2015 | | 2014 | | 2013 | 2012 | 2011 |
|--------------|---------------|--------------|---------------|--------------|---------------|--------------|---------------|---------------|--------------|
| | Total | TV anual (%) | Total | TV anual (%) | Total | TV anual (%) | Total | Total | Total |
| Total | 20.049 | 36,4% | 14.694 | 29,9% | 11.316 | 3,9% | 10.889 | 10.504 | 9.483 |
| Hombres | 9.945 | 37,5% | 7.231 | 28,0% | 5.649 | 2,2% | 5.528 | 5.267 | 4.879 |
| Mujeres | 10.104 | 35,4% | 7.463 | 31,7% | 5.667 | 5,7% | 5.361 | 5.237 | 4.604 |

Gráfico 6.5.2 Distribución del número de tesis doctorales leídas, por sexo y grupo de edad. Año 2016.



Gráfico 6.5.3 Distribución del número de tesis doctorales leídas por extranjeros, por región de procedencia. Año 2016.



6.6 Perfil de los estudiantes de Máster y Doctorado

Tabla 6.6.1 Número de estudiantes de Máster y Doctorado RD 99/2011 por grupo de edad.

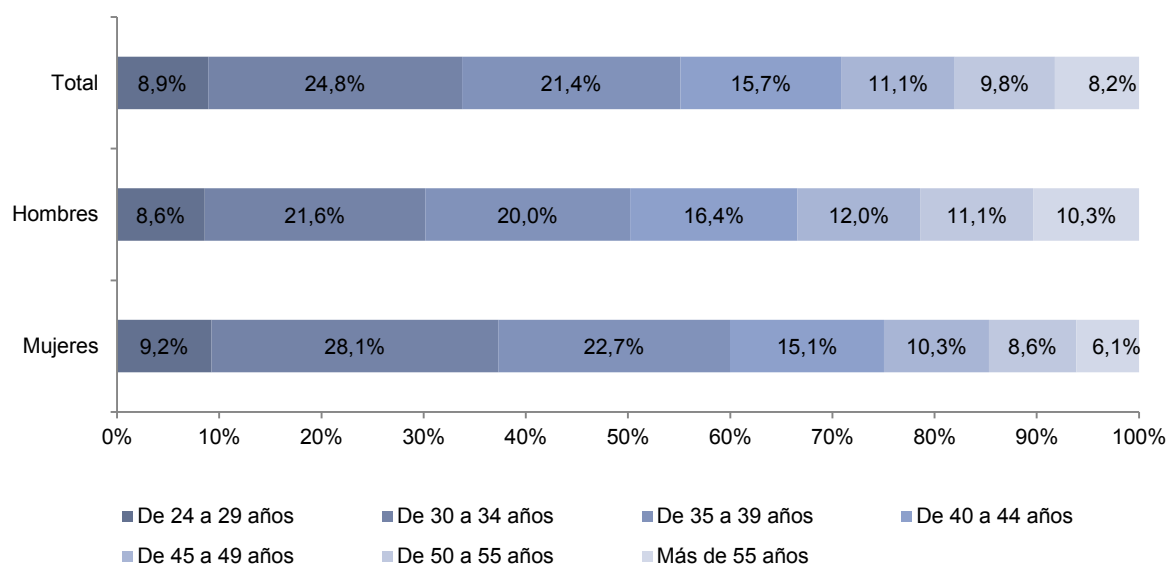
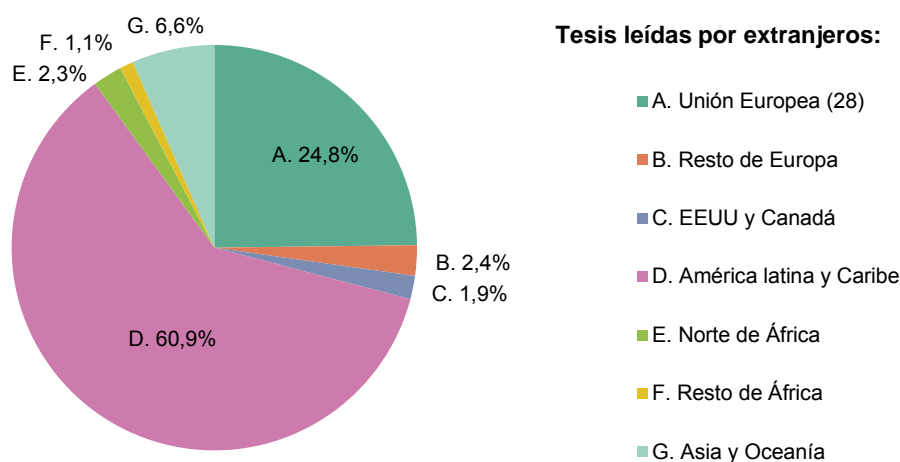
| | Máster | | | | Doctorado RD 99/2011 | |
|-------------------|-------------------------------------|--------------|-------------------|--------------|-------------------------------------|--------------|
| | Matriculados 2017-18 ⁽¹⁾ | | Egresados 2016-17 | | Matriculados 2017-18 ⁽¹⁾ | |
| | Total | % Mujeres | Total | % Mujeres | Total | % Mujeres |
| Total estudiantes | 205.049 | 54,8% | 99.413 | 57,0% | 79.386 | 49,8% |
| Menos de 25 años | 71.889 | 56,4% | 37.372 | 59,8% | 4.744 | 52,5% |
| De 25 a 30 años | 72.972 | 55,8% | 34.102 | 57,2% | 28.218 | 53,1% |
| De 31 a 40 años | 39.776 | 53,0% | 19.159 | 54,5% | 25.969 | 51,3% |
| Más de 40 años | 20.412 | 48,9% | 8.780 | 50,0% | 20.455 | 42,7% |

Gráfico 6.6.2 Tasas de variación del número de estudiantes de Máster por grupo de edad.



Gráfico 6.6.3 Distribución del número de estudiantes matriculados en Máster por grupo de edad y rama de enseñanza. Curso 2017-2018⁽¹⁾.



Gráfico 6.6.4 Distribución del número de estudiantes de Doctorado regulado por RD 99/2011 por grupo de edad y rama de enseñanza. Curso 2017-2018⁽¹⁾

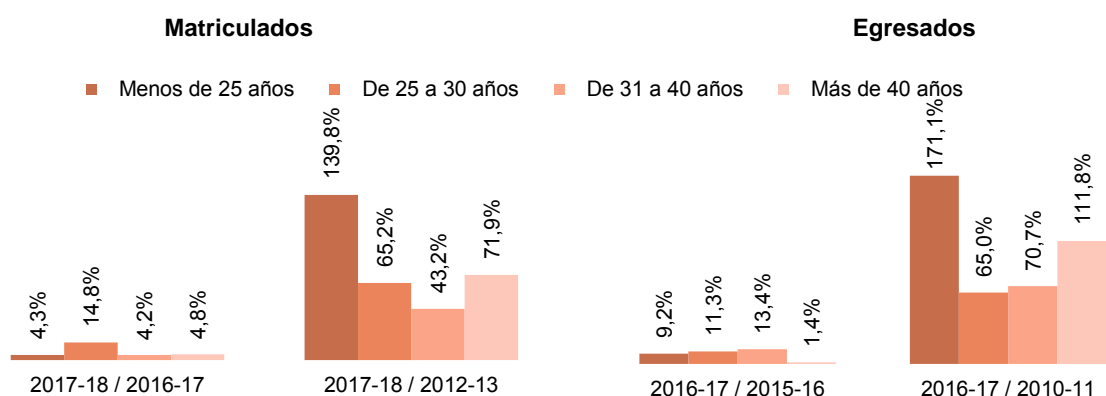

(1) Datos provisionales

7. Indicadores de Máster

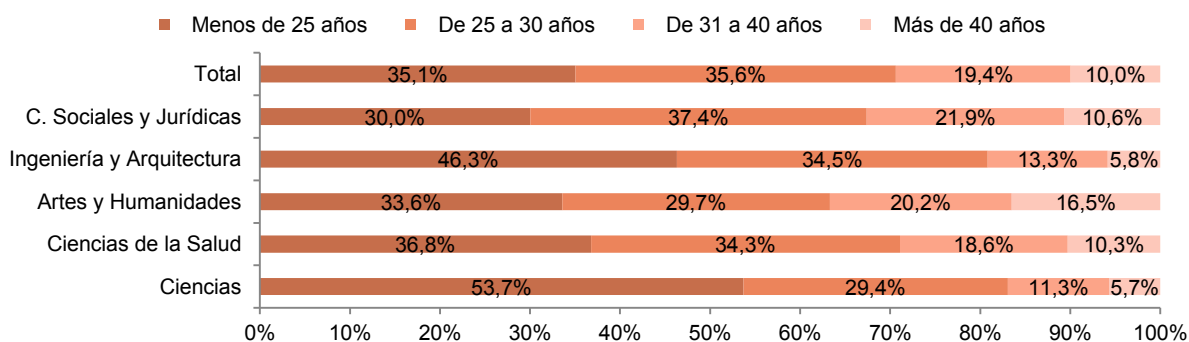
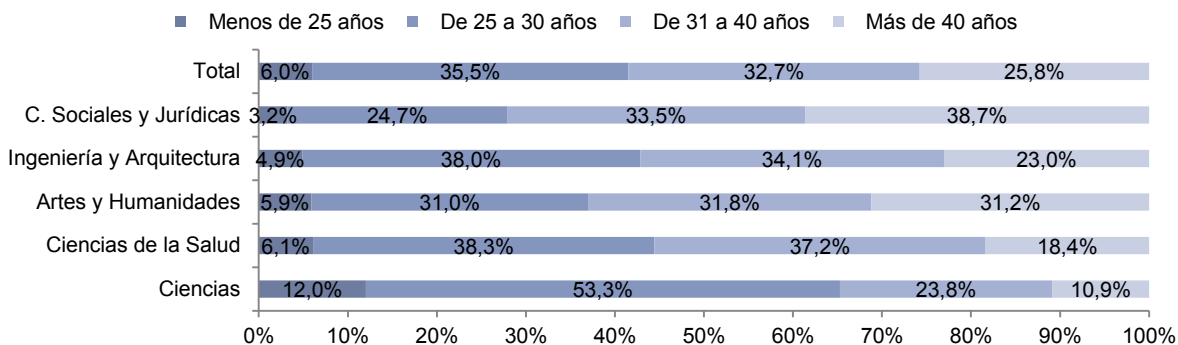
Estudiantes matriculados

La tasa de rendimiento de los alumnos matriculados en Máster en el curso 2016-2017 es de 89,3%, notablemente superior a la de Grado. Esta misma tasa de rendimiento varía a lo largo de las distintas ramas de enseñanza, entre un 84,2% en la rama de Ciencias Sociales y Jurídicas y un 92,7% en la rama de Artes y Humanidades. Por ámbito de estudio, la tasa más alta se presentó en Educación (92,9%), seguido de Salud y Servicios Sociales (92,4%), siendo Informática (82,7%) y Artes y Humanidades (84,8%) los ámbitos con tasas más bajas. Atendiendo al tipo de universidad, la tasa de rendimiento fue del 88,9% en las universidades públicas y del 90,1% en las universidades privadas.

Estudiantes de nuevo ingreso en el estudio

El abandono del estudio (en primer año) de los estudiantes de Máster que comenzaron sus estudios en el curso 2014-2015 es del 12,1% siendo la rama de Ciencias la rama con mayor abandono (14,5%). De estos alumnos de nuevo ingreso que abandonan el estudio, un 1,6% se matriculan en otra titulación. Los estudiantes de las ramas de Ciencias Sociales y Jurídicas y de Ingeniería y Arquitectura son los que más tasa de cambio (en primer año) tienen, un 3,0% y un 2,3% respectivamente.

El 70,4% de los estudiantes de nuevo ingreso en estudios de Máster de 1 año teórico de duración, se graduaron este mismo año.

Estudiantes egresados

La nota media del expediente de los estudiantes que egresaron en el curso 2016-2017 en estudios de Máster fue de 8,16 casi un punto por encima de la nota media del expediente de los egresados en Grado (7,22).

Así mismo, los estudiantes egresados en 2016 en una titulación de Máster de 1 año teórico de duración tardaron una media de 1,30 años en finalizar sus estudios.

Referencias

[ANEXO I: Definiciones](#)

[Anuario de Indicadores Universitarios](#)

[Sistema Integrado de Información Universitaria \(SIU\)](#)

7.1 Indicadores de Máster. Principales indicadores

Tabla 7.1.1 Últimos valores disponibles de los principales indicadores académicos de los estudiantes de Máster por tipo de universidad y rama de enseñanza

| | | Total | C. Sociales y Jurídicas | Ingeniería y Arquitectura | Artes y Humanidades | Ciencias de la Salud | Ciencias |
|--|--------------|-------------|----------------------------|------------------------------|------------------------|-------------------------|-------------|
| Número medio de créditos matriculados 2016-17 | Total | 45,7 | 46,4 | 43,9 | 41,0 | 46,9 | 49,8 |
| | U. públicas | 46,1 | 46,6 | 44,7 | 41,8 | 48,7 | 50,2 |
| | U. privadas | 44,8 | 46,0 | 40,2 | 37,2 | 43,6 | 41,9 |
| Número medio de créditos presentados 2016-17 | Total | 41,5 | 42,2 | 39,5 | 35,2 | 43,8 | 45,7 |
| | U. públicas | 41,6 | 42,1 | 40,3 | 35,7 | 45,7 | 46,1 |
| | U. privadas | 41,2 | 42,5 | 35,6 | 32,7 | 40,5 | 36,0 |
| Número medio de créditos aprobados 2016-17 | Total | 40,8 | 41,6 | 38,3 | 34,5 | 43,5 | 45,2 |
| | U. públicas | 41,0 | 41,6 | 39,1 | 35,0 | 45,4 | 45,7 |
| | U. privadas | 40,4 | 41,7 | 34,4 | 32,2 | 40,0 | 34,7 |
| Tasa de rendimiento 2016-17 (%) | Total | 89,3 | 89,8 | 87,2 | 84,2 | 92,7 | 90,8 |
| | U. públicas | 88,9 | 89,2 | 87,5 | 83,8 | 93,3 | 91,0 |
| | U. privadas | 90,1 | 90,6 | 85,6 | 86,6 | 91,7 | 82,9 |
| Abandono del estudio en 1º año. Cohorte de nuevo ingreso 2014-15 (%) | Total | 12,1 | 11,8 | 14,5 | 14,1 | 10,0 | 9,4 |
| | U. públicas | 10,2 | 8,9 | 13,7 | 13,8 | 7,9 | 9,1 |
| | U. privadas | 15,9 | 15,8 | 18,1 | 16,8 | 14,6 | 16,0 |
| Cambio de estudio en 1º año. Cohorte de nuevo ingreso 2014-15 (%) | Total | 1,6 | 1,2 | 2,1 | 3,0 | 1,5 | 2,3 |
| | U. públicas | 1,8 | 1,3 | 2,1 | 3,0 | 1,7 | 2,3 |
| | U. privadas | 1,2 | 1,0 | 2,1 | 2,4 | 1,2 | 1,9 |
| Tasa de idoneidad. Cohorte de nuevo ingreso 2016-17 (%). Máster de 1 año | Total | 70,4 | 71,4 | 58,6 | 59,0 | 79,1 | 74,4 |
| | U. públicas | 69,0 | 69,6 | 59,8 | 58,4 | 79,5 | 74,5 |
| | U. privadas | 72,8 | 73,9 | 55,5 | 63,3 | 78,1 | 64,6 |
| Tasa de graduación. Cohorte de nuevo ingreso 2015-16 (%). Máster de 1 año | Total | 83,0 | 84,4 | 74,1 | 73,7 | 87,3 | 83,9 |
| | U. públicas | 83,7 | 85,5 | 76,0 | 74,3 | 88,9 | 84,6 |
| | U. privadas | 81,5 | 82,9 | 67,9 | 68,2 | 82,4 | 53,3 |
| Tasa de eficiencia. Cohorte de egresados 2016-17 (%) | Total | 97,1 | 97,4 | 96,0 | 94,7 | 98,1 | 97,2 |
| | U. públicas | 96,9 | 97,2 | 96,0 | 94,5 | 97,9 | 97,8 |
| | U. privadas | 97,7 | 97,8 | 96,0 | 96,3 | 98,6 | 84,6 |
| Duración media de estudios de Máster. Cohorte de egresados 2016-17 (años). Máster de 1 año | Total | 1,30 | 1,28 | 1,46 | 1,46 | 1,25 | 1,22 |
| | U. públicas | 1,28 | 1,27 | 1,43 | 1,45 | 1,19 | 1,17 |
| | U. privadas | 1,33 | 1,30 | 1,52 | 1,53 | 1,36 | 3,09 |
| Nota media del expediente. Cohorte de egresados 2016-17 | Total | 8,16 | 8,15 | 7,89 | 8,36 | 8,36 | 8,33 |
| | U. públicas | 8,20 | 8,17 | 7,90 | 8,40 | 8,45 | 8,34 |
| | U. privadas | 8,10 | 8,11 | 7,88 | 8,08 | 8,17 | 7,88 |

7.1 Indicadores de Máster. Principales indicadores

Gráfico 7.1.2 Evolución del número medio de créditos matriculados, presentados y superados en Máster



Gráfico 7.1.3 Evolución de la tasa de rendimiento en Máster por rama de enseñanza



Tabla 7.1.4 Evolución de las tasas de abandono y cambio de estudio en primer año en Máster por rama de enseñanza

| | Cohorte 2012-2013 | | Cohorte 2013-2014 | | Cohorte 2014-2015 | |
|-------------------------------|--------------------------------|------------------------------|--------------------------------|------------------------------|--------------------------------|------------------------------|
| | Abandono del estudio en 1º año | Cambio del estudio en 1º año | Abandono del estudio en 1º año | Cambio del estudio en 1º año | Abandono del estudio en 1º año | Cambio del estudio en 1º año |
| Total | 16,2% | 2,9% | 13,3% | 2,0% | 12,1% | 1,6% |
| Rama de enseñanza | | | | | | |
| Ciencias Sociales y Jurídicas | 16,0% | 2,5% | 12,2% | 1,5% | 11,8% | 1,2% |
| Ingeniería y Arquitectura | 19,4% | 3,6% | 18,7% | 3,1% | 14,5% | 2,1% |
| Artes y Humanidades | 17,9% | 3,5% | 16,9% | 3,5% | 14,1% | 3,0% |
| Ciencias de la Salud | 12,9% | 2,1% | 11,3% | 2,1% | 10,0% | 1,5% |
| Ciencias | 14,2% | 4,2% | 10,6% | 2,6% | 9,4% | 2,3% |

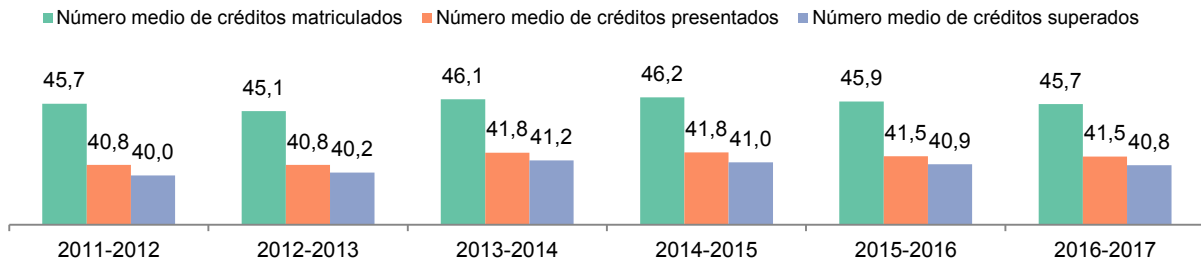
Gráfico 7.1.5 Evolución de la nota del expediente académico de los egresados de Máster por rama de enseñanza

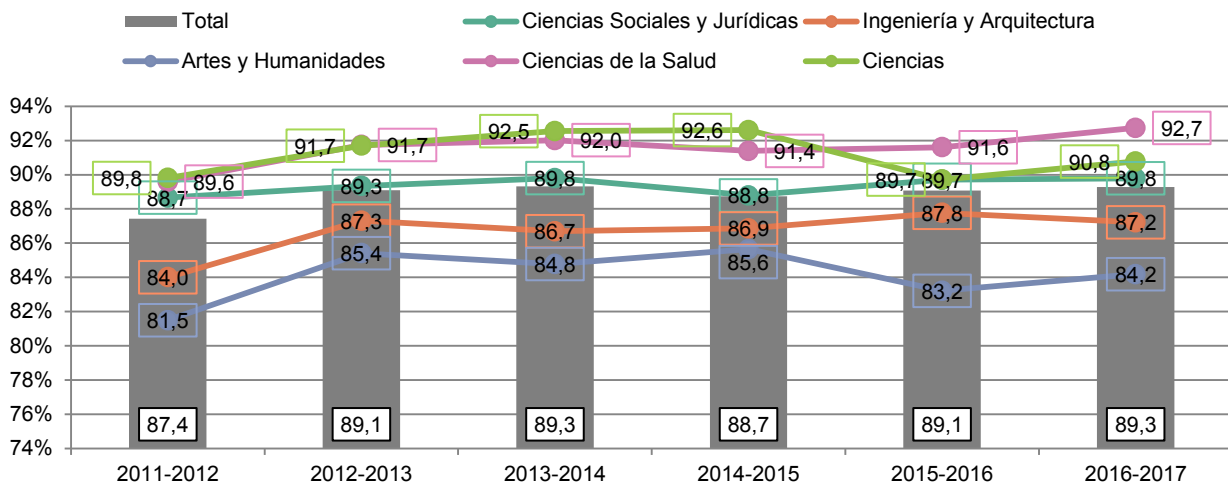
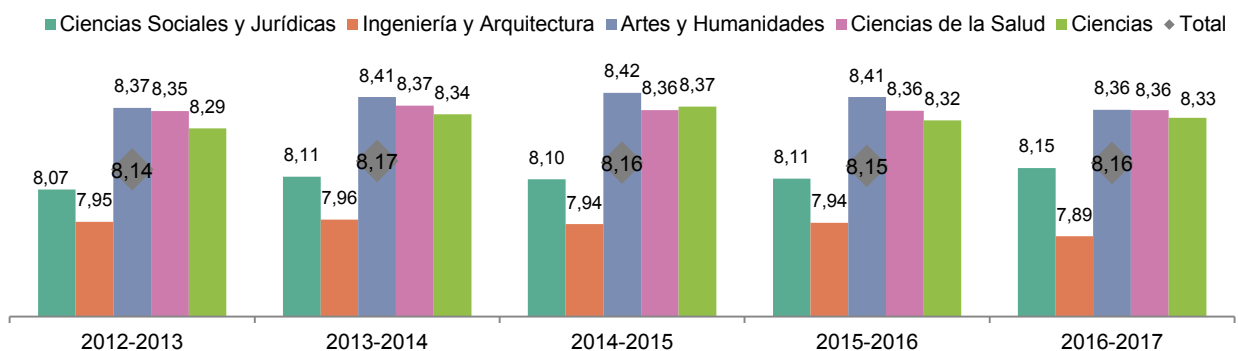

7.2 Indicadores de Máster. Número de créditos

Tabla 7.2.1 Número medio de créditos matriculados, presentados y superados en Máster por tipo de universidad.
Curso 2016-2017

| | Estudiantes matriculados | | Número medio de créditos | | |
|----------------------------|--------------------------|---------------|--------------------------|-------------|-------------|
| | Total | % | Matriculados | Presentados | Superados |
| Total | 190.143 | 100,0% | 45,7 | 41,5 | 40,8 |
| Tipo de universidad | | | | | |
| Pública | 124.892 | 65,7% | 46,1 | 41,6 | 41,0 |
| Presencial | 114.242 | 91,5% | 47,2 | 43,0 | 42,4 |
| No presencial | 8.822 | 7,1% | 32,1 | 23,3 | 22,8 |
| Especial | 1.828 | 1,5% | 44,3 | 43,5 | 41,0 |
| Privada | 65.251 | 34,3% | 44,8 | 41,2 | 40,4 |
| Presencial | 33.408 | 51,2% | 49,4 | 45,3 | 44,7 |
| No presencial | 31.843 | 48,8% | 40,1 | 36,9 | 35,9 |

Tabla 7.2.2 Número medio de créditos matriculados, presentados y superados en Máster por rama de enseñanza.
Curso 2016-2017

| | Total universidades | | | Univ. públicas | | | Univ. privadas | | |
|-------------------------------|---------------------|-------------|-------------|----------------|-------------|-------------|----------------|-------------|-------------|
| | Matric. | Present. | Super. | Matric. | Present. | Super. | Matric. | Present. | Super. |
| Total | 45,7 | 41,5 | 40,8 | 46,1 | 41,6 | 41,0 | 44,8 | 41,2 | 40,4 |
| Rama de enseñanza | | | | | | | | | |
| Ciencias Sociales y Jurídicas | 46,4 | 42,2 | 41,6 | 46,6 | 42,1 | 41,6 | 46,0 | 42,5 | 41,7 |
| Ingeniería y Arquitectura | 43,9 | 39,4 | 38,3 | 44,7 | 40,3 | 39,1 | 40,2 | 35,6 | 34,4 |
| Artes y Humanidades | 41,0 | 35,2 | 34,5 | 41,8 | 35,7 | 35,0 | 37,2 | 32,7 | 32,2 |
| Ciencias de la Salud | 46,9 | 43,8 | 43,5 | 48,7 | 45,7 | 45,4 | 43,6 | 40,5 | 40,0 |
| Ciencias | 49,8 | 45,7 | 45,2 | 50,2 | 46,1 | 45,7 | 41,9 | 36,0 | 34,7 |

Tabla 7.2.3 Distribución de créditos matriculados en Máster en primera, segunda y tercera y sucesivas matrículas.
Curso 2016-2017

| | Total créditos matriculados | Distribución según matrícula | | |
|-------------------------------|-----------------------------|------------------------------|-------------|-------------|
| | | 1ª vez | 2ª vez | 3ª vez |
| Total | 8.632.987 | 96,5% | 2,9% | 0,6% |
| Rama de enseñanza | | | | |
| Ciencias Sociales y Jurídicas | 5.117.141 | 97,2% | 2,3% | 0,5% |
| Ingeniería y Arquitectura | 1.510.068 | 94,8% | 4,4% | 0,8% |
| Artes y Humanidades | 649.843 | 93,6% | 5,2% | 1,2% |
| Ciencias de la Salud | 946.353 | 97,5% | 2,1% | 0,4% |
| Ciencias | 409.583 | 97,2% | 2,4% | 0,5% |

7.3 Indicadores de Máster. Rendimiento

Tabla 7.3.1 Tasas de rendimiento, éxito y evaluación en Máster por tipo de universidad. Curso 2016-2017

| | Rendimiento | Éxito | Evaluación |
|----------------------------|--------------|--------------|--------------|
| Total | 89,3% | 98,3% | 90,8% |
| Tipo de universidad | | | |
| Univ. públicas | 88,9% | 98,5% | 90,2% |
| Presencial | 89,7% | 98,6% | 91,1% |
| No presencial | 71,1% | 98,2% | 72,4% |
| Especial | 92,5% | 94,3% | 98,0% |
| Univ. privadas | 90,1% | 98,1% | 91,9% |
| Presencial | 90,5% | 98,6% | 91,7% |
| No presencial | 89,7% | 97,4% | 92,1% |

Tabla 7.3.2 Tasas de rendimiento, éxito y evaluación en Máster por rama de enseñanza. Curso 2016-2017

| | Rendimiento | Éxito | Evaluación |
|-------------------------------|--------------|--------------|--------------|
| Total | 89,3% | 98,3% | 90,8% |
| Rama de enseñanza | | | |
| Ciencias Sociales y Jurídicas | 89,8% | 98,5% | 91,1% |
| Ingeniería y Arquitectura | 87,2% | 97,0% | 89,9% |
| Artes y Humanidades | 84,2% | 98,2% | 85,8% |
| Ciencias de la Salud | 92,7% | 99,2% | 93,5% |
| Ciencias | 90,8% | 99,1% | 91,6% |
| Univ. públicas | 88,9% | 98,5% | 90,2% |
| Rama de enseñanza | | | |
| Ciencias Sociales y Jurídicas | 89,2% | 98,9% | 90,2% |
| Ingeniería y Arquitectura | 87,5% | 97,1% | 90,1% |
| Artes y Humanidades | 83,8% | 98,1% | 85,4% |
| Ciencias de la Salud | 93,3% | 99,4% | 93,9% |
| Ciencias | 91,0% | 99,2% | 91,8% |
| Univ. privadas | 90,1% | 98,1% | 91,9% |
| Rama de enseñanza | | | |
| Ciencias Sociales y Jurídicas | 90,6% | 98,1% | 92,4% |
| Ingeniería y Arquitectura | 85,6% | 96,8% | 88,4% |
| Artes y Humanidades | 86,6% | 98,5% | 87,9% |
| Ciencias de la Salud | 91,7% | 98,9% | 92,7% |
| Ciencias | 82,9% | 96,3% | 86,0% |

7.3 Indicadores de Máster. Rendimiento

Grafico 7.3.3 Tasa de rendimiento en Máster por ámbito de estudio. Curso 2016-2017

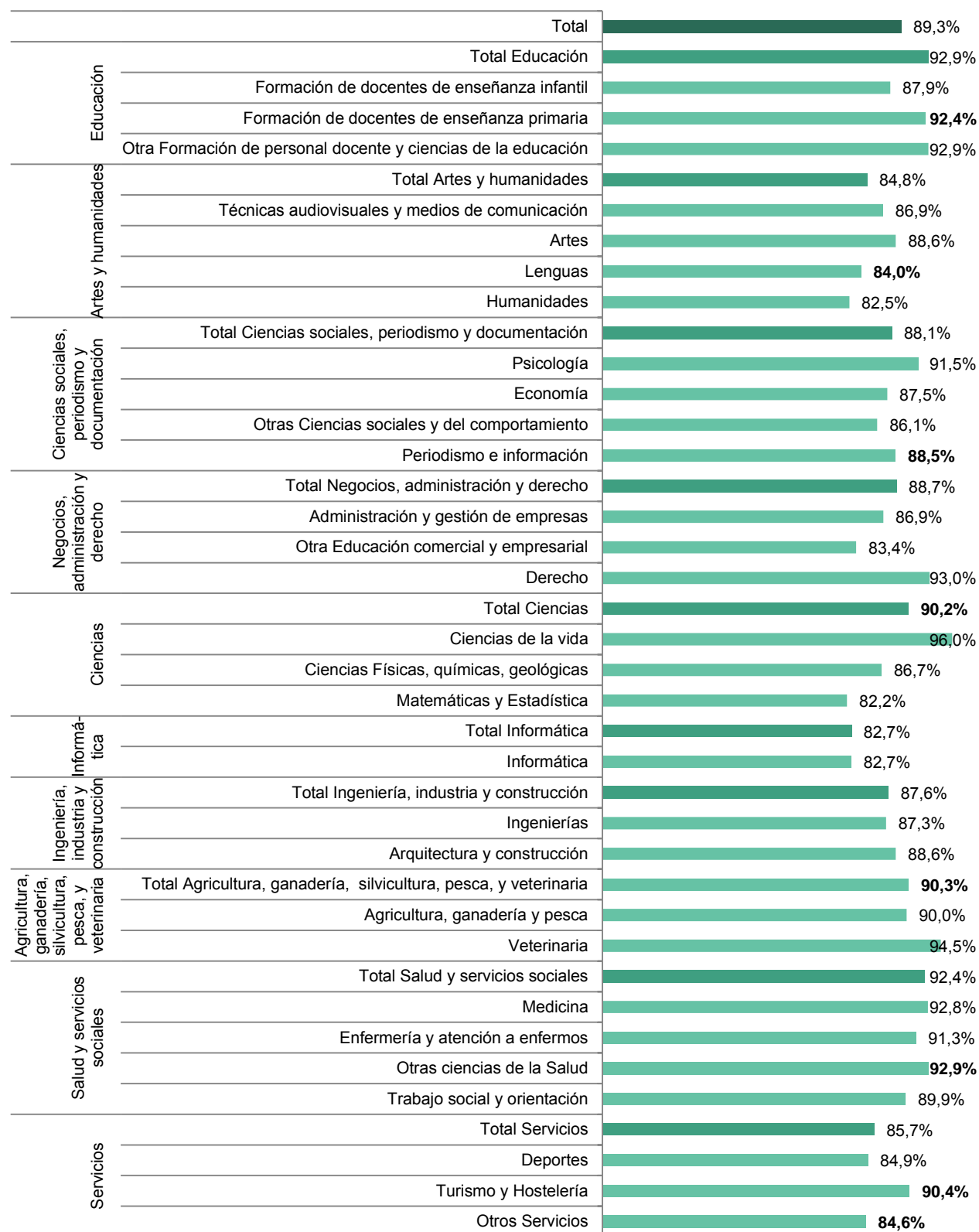

7.3 Indicadores de Máster. Rendimiento

Tabla 7.3.4 Tasas de rendimiento, éxito y evaluación en Máster por comunidad autónoma. Curso 2016-2017

| | Total estudiantes matriculados | Rendimiento | Éxito | Evaluación |
|------------------------------|--------------------------------|--------------|--------------|--------------|
| Total | 190.143 | 89,3% | 98,3% | 90,8% |
| Univ. presenciales | 147.650 | 89,9% | 98,6% | 91,2% |
| Andalucía | 20.363 | 89,5% | 98,8% | 90,6% |
| Aragón | 2.221 | 93,2% | 99,2% | 94,0% |
| Asturias (Ppdo. de) | 1.799 | 92,4% | 98,9% | 93,4% |
| Balears (Illes) | 1.324 | 88,9% | 99,1% | 89,7% |
| Canarias | 2.201 | 92,1% | 99,1% | 92,9% |
| Cantabria | 1.466 | 93,7% | 98,1% | 95,5% |
| Castilla - La Mancha | 1.760 | 91,5% | 98,7% | 92,7% |
| Castilla y León | 7.205 | 95,8% | 99,3% | 96,5% |
| Cataluña | 28.061 | 87,1% | 98,8% | 88,2% |
| Comunitat Valenciana | 18.479 | 92,4% | 98,9% | 93,4% |
| Extremadura | 1.568 | 91,5% | 99,2% | 92,2% |
| Galicia | 5.696 | 89,6% | 98,7% | 90,7% |
| Madrid (Com. de) | 41.250 | 88,1% | 97,8% | 90,1% |
| Murcia (Región de) | 5.728 | 89,8% | 98,4% | 91,3% |
| Navarra (Com. Foral de) | 2.897 | 98,0% | 99,8% | 98,2% |
| País Vasco | 5.264 | 93,6% | 98,9% | 94,6% |
| Rioja (La) | 368 | 91,0% | 99,2% | 91,7% |
| Univ. no presenciales | 40.665 | 86,3% | 97,5% | 88,5% |
| Univ. especiales | 1.828 | 92,5% | 94,3% | 98,0% |

7.4 Indicadores de Máster. Abandono y cambio de estudio

Tabla 7.4.1 Tasas globales de abandono y cambio del estudio en Máster por tipo de universidad. Cohorte de nuevo ingreso de 2012-2013

| | Total | | Universidades públicas | | Universidades privadas | |
|---|----------------------|-------------------|------------------------|-------------------|------------------------|-------------------|
| | Abandono del estudio | Cambio de estudio | Abandono del estudio | Cambio de estudio | Abandono del estudio | Cambio de estudio |
| Total | 22,1% | 3,6% | 20,0% | 3,4% | 27,7% | 4,1% |
| Presencialidad de la universidad | | | | | | |
| Univ. Presenciales | 20,8% | 3,5% | 19,0% | 3,3% | 27,5% | 4,4% |
| Univ. No presenciales | 30,8% | 4,4% | 36,9% | 6,4% | 28,2% | 3,5% |
| Univ. Especiales | 16,1% | 2,0% | 16,1% | 2,0% | - | - |

Tabla 7.4.2 Tasas globales de abandono y cambio del estudio en Máster por rama de enseñanza. Cohorte de nuevo ingreso de 2012-2013

| | Total | | Universidades públicas | | Universidades privadas | |
|-------------------------------|----------------------|-------------------|------------------------|-------------------|------------------------|-------------------|
| | Abandono del estudio | Cambio de estudio | Abandono del estudio | Cambio de estudio | Abandono del estudio | Cambio de estudio |
| Total | 22,1% | 3,6% | 20,0% | 3,4% | 27,7% | 4,1% |
| Rama de enseñanza | | | | | | |
| Ciencias Sociales y Jurídicas | 21,1% | 3,1% | 17,4% | 2,4% | 27,2% | 4,2% |
| Ingeniería y Arquitectura | 30,0% | 4,9% | 29,2% | 4,9% | 33,8% | 4,8% |
| Artes y Humanidades | 25,4% | 4,7% | 25,1% | 4,7% | 28,3% | 3,8% |
| Ciencias de la Salud | 17,8% | 3,0% | 15,1% | 3,2% | 27,2% | 2,6% |
| Ciencias | 16,9% | 4,5% | 16,2% | 4,4% | 24,0% | 5,7% |

Gráfico 7.4.3 Tasas globales de abandono y cambio del estudio en Máster según la duración teórica del estudio. Cohorte de nuevo ingreso en el curso 2012-2013

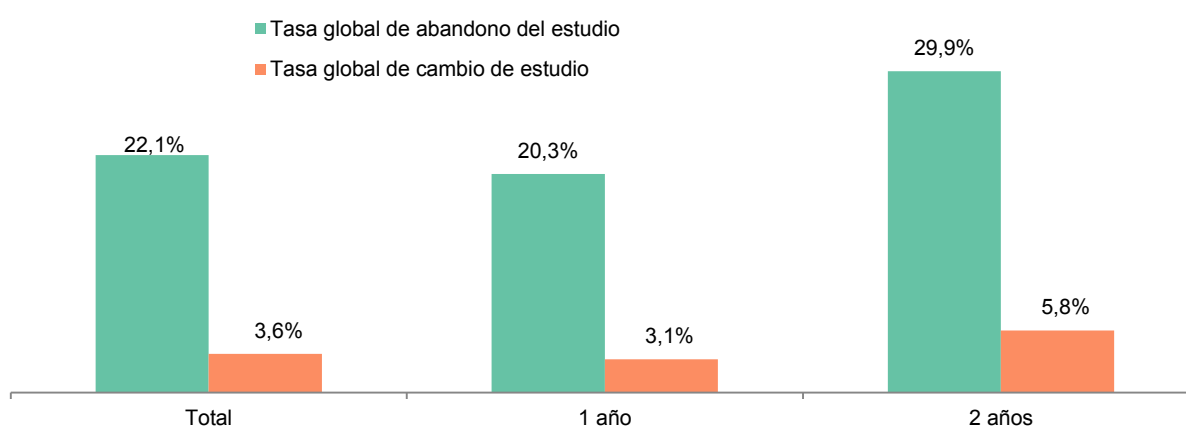

7.4 Indicadores de Máster. Abandono y cambio de estudio

Tabla 7.4.4 Tasas globales de abandono y cambio del estudio en Máster por comunidad autónoma. Cohorte de nuevo ingreso de 2012-2013

| | Total | | Universidades públicas | | Universidades privadas | |
|------------------------------|----------------------|-------------------|------------------------|-------------------|------------------------|-------------------|
| | Abandono del estudio | Cambio de estudio | Abandono del estudio | Cambio de estudio | Abandono del estudio | Cambio de estudio |
| Total | 22,1% | 3,6% | 20,0% | 3,4% | 27,7% | 4,1% |
| Univ. presenciales | 20,8% | 3,5% | 19,0% | 3,3% | 27,5% | 4,4% |
| Andalucía | 18,7% | 2,8% | 18,7% | 2,8% | - | - |
| Aragón | 14,4% | 1,9% | 9,7% | 1,6% | 64,1% | 5,8% |
| Asturias (Principado de) | 10,8% | 1,4% | 10,8% | 1,4% | - | - |
| Balears (Illes) | 16,2% | 2,5% | 16,2% | 2,5% | - | - |
| Canarias | 12,0% | 1,3% | 12,0% | 1,3% | - | - |
| Cantabria | 15,4% | 4,0% | 15,4% | 4,0% | - | - |
| Castilla - La Mancha | 15,2% | 2,6% | 15,2% | 2,6% | - | - |
| Castilla y León | 15,4% | 9,7% | 10,6% | 2,7% | 23,9% | 22,3% |
| Cataluña | 25,4% | 4,1% | 20,2% | 4,4% | 51,9% | 2,6% |
| Comunitat Valenciana | 25,9% | 4,3% | 29,1% | 4,9% | 8,5% | 1,1% |
| Extremadura | 30,7% | 3,5% | 30,7% | 3,5% | - | - |
| Galicia | 12,6% | 1,7% | 12,6% | 1,7% | - | - |
| Madrid (Comunidad de) | 23,8% | 2,9% | 19,2% | 3,1% | - | 2,5% |
| Murcia (Región de) | 15,4% | 2,4% | 12,3% | 2,1% | 30,3% | 3,1% |
| Navarra (Comunidad Foral de) | 15,1% | 1,0% | 14,3% | 1,8% | 22,2% | 0,7% |
| País Vasco | 12,8% | 2,8% | 15,4% | 2,6% | 15,5% | 3,2% |
| Rioja (La) | 8,7% | 1,1% | 8,7% | 1,1% | 8,4% | - |
| Univ. no presenciales | 30,8% | 4,4% | 36,9% | 6,4% | 28,2% | 3,5% |
| Univ. especiales | 16,1% | 2,0% | 16,1% | 2,0% | - | - |

7.4 Indicadores de Máster. Abandono y cambio de estudio

Tabla 7.4.5 Tasas parciales de abandono y cambio del estudio en primer año en Máster por tipo de universidad. Cohorte de nuevo ingreso de 2014-2015

| | Total | | Universidades públicas | | Universidades privadas | |
|---|--------------------------------|------------------------------|--------------------------------|------------------------------|--------------------------------|------------------------------|
| | Abandono del estudio en 1º año | Cambio del estudio en 1º año | Abandono del estudio en 1º año | Cambio del estudio en 1º año | Abandono del estudio en 1º año | Cambio del estudio en 1º año |
| Total | 12,1% | 1,6% | 10,2% | 1,8% | 15,9% | 1,2% |
| Presencialidad de la universidad | | | | | | |
| Univ. presenciales | 11,3% | 1,5% | 9,4% | 1,6% | 17,1% | 1,0% |
| Univ. no presenciales | 16,4% | 2,3% | 24,8% | 4,7% | 13,7% | 1,5% |
| Univ. especiales | 4,6% | 0,6% | 4,6% | 0,6% | - | - |

Tabla 7.4.6 Tasas parciales de abandono y cambio del estudio en primer año en Máster por rama de enseñanza. Cohorte de nuevo ingreso de 2014-2015

| | Total | | Universidades públicas | | Universidades privadas | |
|-------------------------------|--------------------------------|------------------------------|--------------------------------|------------------------------|--------------------------------|------------------------------|
| | Abandono del estudio en 1º año | Cambio del estudio en 1º año | Abandono del estudio en 1º año | Cambio del estudio en 1º año | Abandono del estudio en 1º año | Cambio del estudio en 1º año |
| Total | 12,1% | 1,6% | 10,2% | 1,8% | 15,9% | 1,2% |
| Rama de enseñanza | | | | | | |
| Ciencias Sociales y Jurídicas | 11,8% | 1,2% | 8,9% | 1,3% | 15,8% | 1,0% |
| Ingeniería y Arquitectura | 14,5% | 2,1% | 13,7% | 2,1% | 18,1% | 2,1% |
| Artes y Humanidades | 14,1% | 3,0% | 13,8% | 3,0% | 16,8% | 2,4% |
| Ciencias de la Salud | 10,0% | 1,5% | 7,9% | 1,7% | 14,6% | 1,2% |
| Ciencias | 9,4% | 2,3% | 9,1% | 2,3% | 16,0% | 1,9% |

Gráfico 7.4.7 Tasas parciales de abandono y cambio del estudio en primer año en Máster según la duración teórica del estudio. Cohorte de nuevo ingreso de 2014-2015

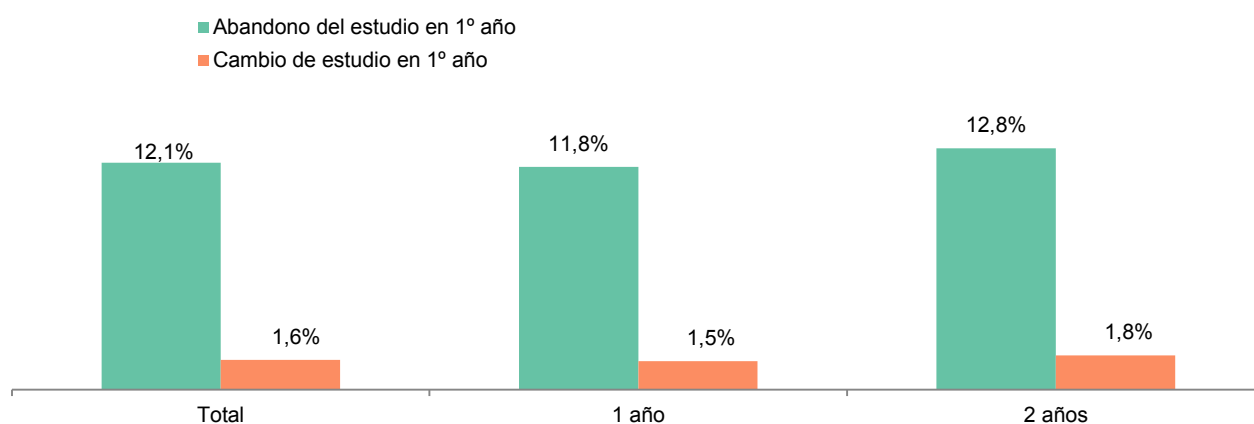

7.4 Indicadores de Máster. Abandono y cambio de estudio

Tabla 7.4.8 Tasas parciales de abandono y cambio del estudio en primer año en Máster por comunidad autónoma. Cohorte de nuevo ingreso de 2014-2015

| | Total | | Universidades públicas | | Universidades privadas | |
|------------------------------|--------------------------------|--------------------------------|--------------------------------|--------------------------------|--------------------------------|--------------------------------|
| | Abandono del estudio en 1º año | Cambio de estudio en el 1º año | Abandono del estudio en 1º año | Cambio de estudio en el 1º año | Abandono del estudio en 1º año | Cambio de estudio en el 1º año |
| Total | 12,1% | 1,6% | 10,2% | 1,8% | 15,9% | 1,2% |
| Univ. presenciales | 11,3% | 1,5% | 9,4% | 1,6% | 17,1% | 1,0% |
| Andalucía | 10,7% | 1,9% | 10,7% | 1,9% | 9,4% | 1,9% |
| Aragón | 5,9% | 1,3% | 5,6% | 1,3% | 13,8% | 1,7% |
| Asturias (Principado de) | 4,3% | 1,2% | 4,3% | 1,2% | - | - |
| Balears (Illes) | 8,6% | 0,9% | 8,6% | 0,9% | - | - |
| Canarias | 7,9% | 0,7% | 7,4% | 0,7% | 15,7% | 0,0% |
| Cantabria | 7,7% | 1,5% | 7,7% | 1,5% | - | - |
| Castilla - La Mancha | 10,3% | 1,7% | 10,3% | 1,7% | - | - |
| Castilla y León | 13,8% | 1,5% | 6,0% | 1,3% | 27,4% | 1,7% |
| Cataluña | 12,4% | 2,6% | 12,6% | 3,0% | 11,3% | 0,9% |
| Comunitat Valenciana | 8,9% | 0,9% | 9,1% | 0,9% | 8,2% | 0,8% |
| Extremadura | 15,9% | 1,3% | 15,9% | 1,3% | - | - |
| Galicia | 6,9% | 1,2% | 6,9% | 1,2% | - | - |
| Madrid (Comunidad de) | 14,7% | 1,2% | 8,4% | 1,3% | 22,2% | 1,1% |
| Murcia (Región de) | 9,4% | 1,1% | 6,9% | 0,9% | 12,2% | 1,3% |
| Navarra (Comunidad Foral de) | 6,3% | 0,2% | 8,0% | 0,4% | 5,7% | 0,1% |
| País Vasco | 7,2% | 1,0% | 7,7% | 1,0% | 6,4% | 1,0% |
| Rioja (La) | 11,7% | 3,8% | 11,7% | 3,8% | - | - |
| Univ. no presenciales | 16,4% | 2,3% | 24,8% | 4,7% | 13,7% | 1,5% |
| Univ. especiales | 4,6% | 0,6% | 4,6% | 0,6% | - | - |

7.5 Indicadores de Máster. Nota del expediente

Gráfico 7.5.1 Distribución del número de estudiantes egresados de Máster por nota media del expediente académico. Curso 2016-2017



Gráfico 7.5.2 Nota media del expediente académico de los estudiantes egresados de Máster por sexo. Curso 2016-2017



Tabla 7.5.3 Media y cuartiles de la nota de expediente de los estudiantes egresados de Máster por rama de enseñanza y tipo de universidad. Curso 2016-2017

| | Total universidades | | | Universidades públicas | | | Universidades privadas | | |
|---------------------------|---------------------|----------------|----------------|------------------------|----------------|----------------|------------------------|----------------|----------------|
| | Nota media | Primer cuartil | Tercer cuartil | Nota media | Primer cuartil | Tercer cuartil | Nota media | Primer cuartil | Tercer cuartil |
| Total | 8,16 | 7,69 | 8,71 | 8,20 | 7,73 | 8,75 | 8,10 | 7,61 | 8,64 |
| C. Sociales y Jurídicas | 8,15 | 7,69 | 8,68 | 8,17 | 7,74 | 8,70 | 8,11 | 7,63 | 8,65 |
| Ingeniería y Arquitectura | 7,89 | 7,39 | 8,44 | 7,90 | 7,38 | 8,45 | 7,88 | 7,40 | 8,41 |
| Artes y Humanidades | 8,36 | 7,88 | 8,97 | 8,40 | 7,93 | 9,00 | 8,08 | 7,58 | 8,67 |
| Ciencias de la Salud | 8,36 | 7,90 | 8,90 | 8,45 | 8,04 | 8,96 | 8,17 | 7,65 | 8,71 |
| Ciencias | 8,33 | 7,88 | 8,87 | 8,34 | 7,90 | 8,88 | 7,88 | 7,29 | 8,50 |

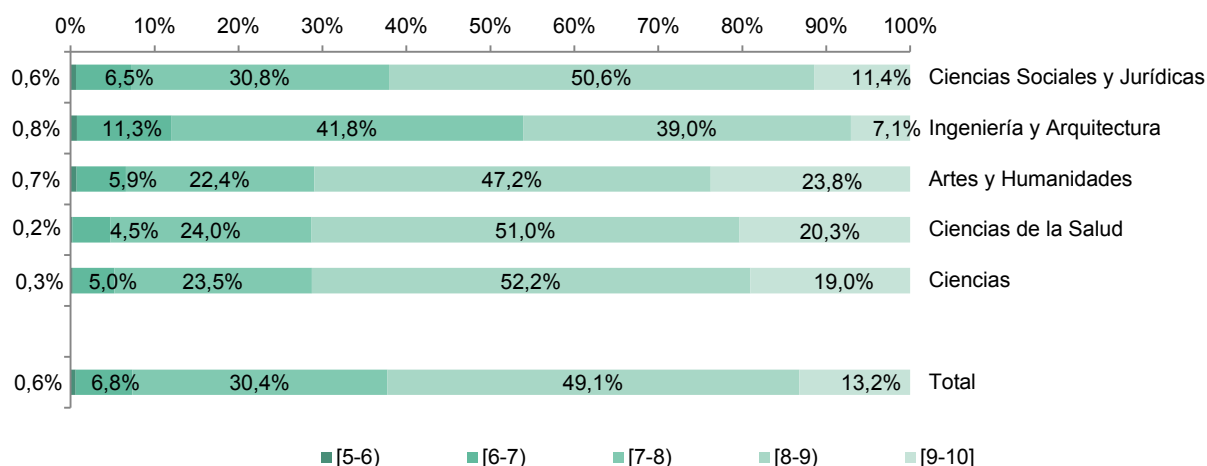
Primer cuartil: Es la nota del expediente académico bajo la que se encuentra el 25% de los estudiantes egresados

Tercer cuartil: Es la nota del expediente académico bajo la que se encuentra el 75% de los estudiantes egresados

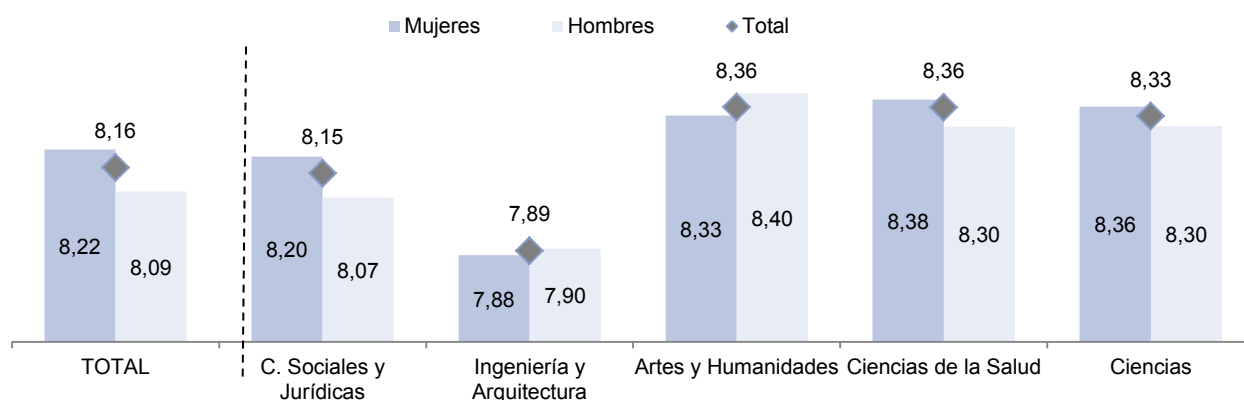
7.5 Indicadores de Máster. Nota del expediente

Tabla y gráfico 7.5.4 Media y cuartiles de la nota del expediente académico de los estudiantes egresados de Máster por ámbito de estudio. Curso 2016-2017

| | Nota media del expediente académico | Cuartiles de la nota de expediente | |
|---|-------------------------------------|------------------------------------|----------------|
| | | Primer cuartil | Tercer cuartil |
| Total | 8,15 | 7,67 | 8,70 |
| Ámbito de estudio | | | |
| Total Educación | 8,30 | 7,88 | 8,80 |
| Formación de docentes de enseñanza infantil | n/d | n/d | n/d |
| Formación de docentes de enseñanza primaria | 8,41 | 8,01 | 8,85 |
| Otra Formación de personal docente y cc. de la educ. | 8,29 | 7,88 | 8,80 |
| Total Artes y humanidades | 8,35 | 7,87 | 8,95 |
| Técnicas audiovisuales y medios de comunicación | 8,15 | 7,68 | 8,71 |
| Artes | 8,37 | 7,90 | 8,90 |
| Lenguas | 8,36 | 7,87 | 9,00 |
| Humanidades | 8,41 | 7,90 | 9,00 |
| Total Ciencias sociales, periodismo y doc. | 8,18 | 7,73 | 8,74 |
| Psicología | 8,36 | 7,95 | 8,80 |
| Economía | 7,73 | 7,05 | 8,44 |
| Otras Ciencias sociales y del comportamiento | 8,26 | 7,82 | 8,79 |
| Periodismo e información | 8,02 | 7,50 | 8,61 |
| Total Negocios, administración y derecho | 7,98 | 7,52 | 8,51 |
| Administración y gestión de empresas | 7,95 | 7,48 | 8,50 |
| Otra Educación comercial y empresarial | 7,88 | 7,41 | 8,42 |
| Derecho | 8,08 | 7,63 | 8,59 |
| Total Ciencias | 8,38 | 7,93 | 8,91 |
| Ciencias de la vida | 8,50 | 8,10 | 8,98 |
| Ciencias Físicas, químicas, geológicas | 8,22 | 7,74 | 8,80 |
| Matemáticas y Estadística | 8,39 | 7,85 | 8,97 |
| Total Informática | 8,20 | 7,72 | 8,73 |
| Informática | 8,20 | 7,72 | 8,73 |
| Total Ingeniería, industria y construcción | 7,86 | 7,35 | 8,40 |
| Ingenierías | 7,90 | 7,40 | 8,42 |
| Arquitectura y construcción | 7,73 | 7,17 | 8,33 |
| Total Agricultura, ganadería, silv., pesca, y vet. | 8,12 | 7,63 | 8,67 |
| Agricultura, ganadería y pesca | 8,10 | 7,60 | 8,65 |
| Veterinaria | 8,31 | 7,84 | 8,78 |
| Total Salud y servicios sociales | 8,36 | 7,91 | 8,90 |
| Medicina | 8,49 | 8,00 | 9,08 |
| Enfermería y atención a enfermos | 8,31 | 7,90 | 8,83 |
| Otras ciencias de la Salud | 8,35 | 7,91 | 8,88 |
| Trabajo social y orientación | 8,27 | 7,84 | 8,73 |
| Total Servicios | 7,97 | 7,44 | 8,55 |
| Deportes | 7,99 | 7,48 | 8,54 |
| Turismo y Hostelería | 7,84 | 7,28 | 8,40 |
| Otros Servicios | 8,00 | 7,46 | 8,60 |

Primer cuartil: Es la nota del expediente académico bajo la que se encuentra el 25% de los estudiantes egresados

Tercer cuartil: Es la nota del expediente académico bajo la que se encuentra el 75% de los estudiantes egresados

7.6 Indicadores de Máster. Idoneidad, graduación y duración

Tabla 7.6.1 Tasas de idoneidad (cohorte 2016-2017) y graduación (cohorte 2015-2016) en estudios de Máster de 1 año de duración teórica por tipo de universidad.

| | Total | | Universidades públicas | | Universidades privadas | |
|---|-------------------|--------------------|------------------------|--------------------|------------------------|--------------------|
| | Tasa de idoneidad | Tasa de graduación | Tasa de idoneidad | Tasa de graduación | Tasa de idoneidad | Tasa de graduación |
| Total | 70,4% | 83,0% | 69,0% | 83,7% | 72,8% | 81,5% |
| Presencialidad de la universidad | | | | | | |
| Univ. presenciales | 71,0% | 83,5% | 69,9% | 84,3% | 74,6% | 80,5% |
| Univ. no presenciales | 67,1% | 80,3% | 32,7% | 59,6% | 70,6% | 82,9% |
| Univ. especiales | 74,9% | 80,3% | 74,9% | 80,3% | - | - |

Tabla 7.6.2 Tasas de idoneidad (cohorte 2016-2017) y graduación (cohorte 2015-2016) en estudios de Máster de 1 año de duración teórica por rama de enseñanza.

| | Total | | Universidades públicas | | Universidades privadas | |
|--------------------------|-------------------|--------------------|------------------------|--------------------|------------------------|--------------------|
| | Tasa de idoneidad | Tasa de graduación | Tasa de idoneidad | Tasa de graduación | Tasa de idoneidad | Tasa de graduación |
| Total | 70,4% | 83,0% | 69,0% | 83,7% | 72,8% | 81,5% |
| Rama de enseñanza | | | | | | |
| C. Sociales y Jurídicas | 71,4% | 84,4% | 69,6% | 85,5% | 73,9% | 82,9% |
| Ing. y Arquitectura | 58,6% | 74,1% | 59,8% | 76,0% | 55,5% | 67,9% |
| Artes y Humanidades | 59,0% | 73,7% | 58,4% | 74,3% | 63,3% | 68,2% |
| Ciencias de la Salud | 79,1% | 87,3% | 79,5% | 88,9% | 78,1% | 82,4% |
| Ciencias | 74,4% | 83,9% | 74,5% | 84,6% | 64,6% | 53,3% |

Gráfico 7.6.3 Duración media de los estudios de Máster (en años) según su duración teórica por rama de enseñanza. Cohorte de egresados 2016-2017

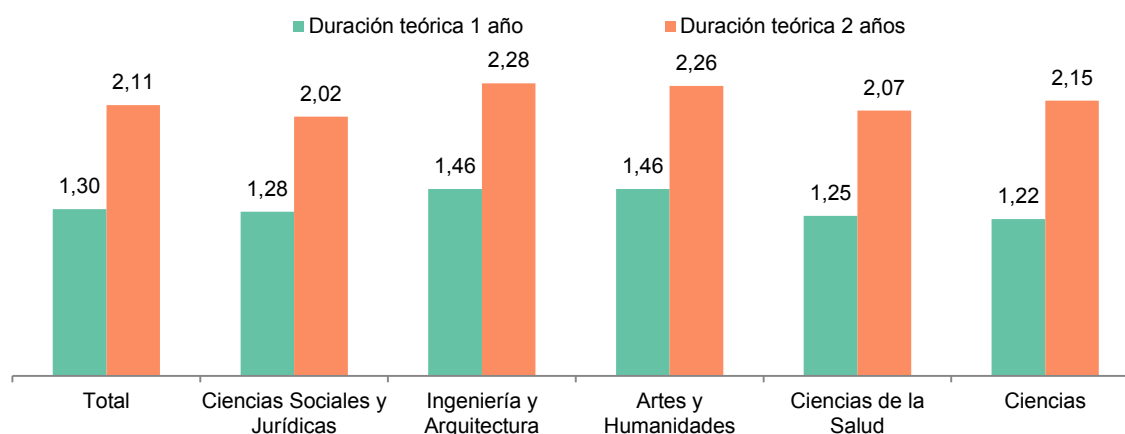

7.6 Indicadores de Máster. Idoneidad, graduación y duración

Tabla 7.6.4 Duración media de los estudios de Máster (en años) según su duración teórica por ámbito de estudio. Cohorte de egresados 2016-2017

| | 1 año de duración teórica | | | 2 años de duración teórica | | |
|--|---------------------------|-------------|-------------|----------------------------|-------------|-------------|
| | Total | Hombres | Mujeres | Total | Hombres | Mujeres |
| Total | 1,30 | 1,33 | 1,28 | 2,11 | 2,14 | 2,09 |
| Ámbito de estudio | | | | | | |
| Total Educación | 1,23 | 1,19 | 1,25 | 2,25 | 2,27 | 2,24 |
| Formación de docentes de enseñanza infantil | - | - | - | - | - | - |
| Formación de docentes de enseñanza primaria | 1,09 | 1,24 | 1,06 | 2,00 | - | 2,00 |
| Otra Formación de personal docente y ciencias de la educación | 1,23 | 1,19 | 1,25 | 2,32 | 2,30 | 2,33 |
| Total Artes y humanidades | 1,42 | 1,43 | 1,41 | 2,28 | 2,17 | 2,38 |
| Artes | 1,22 | 1,28 | 1,18 | 2,19 | 1,91 | 2,40 |
| Humanidades | 1,36 | 1,31 | 1,39 | 2,93 | - | - |
| Lenguas | 1,39 | 1,39 | 1,39 | 2,36 | - | 2,32 |
| Técnicas audiovisuales y medios de comunicación | 1,57 | 1,57 | 1,58 | 2,22 | 2,27 | 2,16 |
| Total Ciencias sociales, periodismo y documentación | 1,37 | 1,45 | 1,33 | 2,26 | 2,28 | 2,25 |
| Economía | 1,27 | 1,37 | 1,25 | 2,26 | 2,42 | 2,22 |
| Otras Ciencias sociales y del comportamiento | 1,36 | 1,40 | 1,31 | 2,09 | 2,04 | 2,13 |
| Periodismo e información | 1,46 | 1,53 | 1,42 | 2,33 | 2,37 | 2,32 |
| Psicología | 1,31 | 1,36 | 1,29 | 2,07 | 2,00 | 2,11 |
| Total Negocios, administración y derecho | 1,37 | 1,41 | 1,33 | 2,01 | 1,99 | 2,03 |
| Administración y gestión de empresas | 1,31 | 1,36 | 1,27 | 1,85 | 1,82 | 1,90 |
| Derecho | 1,43 | 1,45 | 1,41 | 2,24 | 2,28 | 2,20 |
| Otra Educación comercial y empresarial | 1,46 | 1,52 | 1,40 | 2,04 | 2,04 | 2,04 |
| Total Ciencias | 1,16 | 1,19 | 1,13 | 2,13 | 2,19 | 2,07 |
| Ciencias de la vida | 1,12 | 1,15 | 1,10 | 2,07 | 2,11 | 2,05 |
| Ciencias Físicas, químicas, geológicas | 1,19 | 1,20 | 1,16 | 2,28 | 2,31 | 2,22 |
| Matemáticas y Estadística | 1,25 | 1,23 | 1,30 | 2,09 | 2,15 | 2,00 |
| Total Informática | 1,75 | 1,78 | 1,59 | 2,36 | 2,34 | 2,51 |
| Informática | 1,75 | 1,78 | 1,59 | 2,36 | 2,34 | 2,51 |
| Total Ingeniería, industria y construcción | 1,39 | 1,46 | 1,30 | 2,27 | 2,28 | 2,26 |
| Arquitectura y construcción | 1,44 | 1,51 | 1,31 | 2,25 | 2,27 | 2,19 |
| Ingenierías | 1,31 | 1,35 | 1,28 | 2,39 | 2,35 | 2,48 |
| Total Agricultura, ganadería, silvicultura, pesca, y vet. | 1,30 | 1,45 | 1,17 | 2,23 | 2,28 | 2,17 |
| Agricultura, ganadería y pesca | 1,31 | 1,47 | 1,16 | 2,25 | 2,29 | 2,19 |
| Veterinaria | 1,21 | - | 1,23 | - | - | - |
| Total Salud y servicios sociales | 1,28 | 1,28 | 1,28 | 2,04 | 2,08 | 2,03 |
| Enfermería y atención a enfermos | 1,37 | 1,46 | 1,32 | 2,35 | 2,52 | 2,27 |
| Medicina | 1,21 | 1,12 | 1,24 | 2,27 | 2,04 | 2,38 |
| Otras ciencias de la Salud | 1,23 | 1,20 | 1,24 | 2,02 | 2,07 | 2,01 |
| Trabajo social y orientación | 1,36 | 1,40 | 1,35 | 2,08 | 1,97 | 2,11 |
| Total Servicios | 1,27 | 1,26 | 1,28 | 1,87 | 1,91 | 1,84 |
| Deportes | 1,18 | 1,19 | 1,13 | - | - | - |
| Turismo y Hostelería | 1,27 | 1,36 | 1,24 | 2,04 | - | 2,08 |
| Otros Servicios | 1,29 | 1,27 | 1,32 | 1,84 | 1,89 | 1,81 |

8 Internacionalización

Estudiantes extranjeros

En el curso 2017-2018 hay un total de 126.670 alumnos extranjeros matriculados en el SUE, lo que supone un 8% del total. En el nivel de estudios de Doctorado suponen un 25,1% mientras que en Grado tan solo suponen un 5%.

El nivel de estudios cursado no es homogéneo según la nacionalidad, mientras los estudiantes extranjeros con nacionalidad europea y africana se matriculan mayoritariamente en estudios de Grado, los alumnos con nacionalidades en países americanos, asiáticos y de Oceanía se matricula mayoritariamente en Máster y Doctorado.

Tanto en Grado como en Máster el número de estudiantes extranjeros ha aumentado desde el curso 2009-2010.

Las comunidades autónomas donde mayor número de estudiantes extranjeros se matriculan son Madrid, Cataluña y Valencia en estudios de Grado y Máster y Madrid, Cataluña y Andalucía en estudios de Doctorado.

Estudiantes internacionales entrantes

Se consideran estudiantes internacionales entrantes a aquellos que tienen su residencia habitual fuera de España y, o bien están matriculados de forma ordinaria en una universidad presencial, o bien forman parte de algún programa de movilidad con destino alguna universidad del SUE. De los 109.522 alumnos internacionales entrantes en el SUE el curso 2016-2017, 52.962 lo hacen a través de programas de movilidad y 56.560 lo hacen con matrícula ordinaria. Los países europeos de procedencia con mayor número de estudiantes internacionales entrantes son Italia y Francia con 15.379 y 12.015 estudiantes respectivamente, mientras que la zona con mayor número de estudiantes internacionales entrantes es América Latina y Caribe con un total de 33.229 estudiantes. Madrid, Cataluña y Andalucía son las comunidades autónomas con mayor número de estudiantes internacionales entrantes con 27.926, 27.891 y 15.539 estudiantes respectivamente.

Estudiantes internacionales salientes

Se consideran estudiantes internacionales salientes a aquellos alumnos matriculados en el SUE y que salen fuera de España a través de un programa de movilidad. Se contabilizan un total de 39.568 estudiantes internacionales salientes del SUE a través de un programa de movilidad el curso 2016-2017. Estos estudiantes tienen un perfil mayoritariamente joven, el 60,4% de los alumnos de Grado tienen entre 18 y 21 años y el 81,5% de los alumnos de Máster tienen entre 18 y 25 años. El porcentaje de mujeres entre estos estudiantes varía sensiblemente según el nivel de estudios, siendo del 57,6% para Grado y del 35,9% para Máster.

Los países de destino con mayor número de estudiantes internacionales salientes son Italia, Francia y Reino Unido con 6.631, 3.343 y 3.337 estudiantes respectivamente.

Notas

Dentro del colectivo de estudiantes internacionales entrantes se puede distinguir entre los que acceden al SUE **por medio de un programa de movilidad**, como por ejemplo el programa Erasmus+ y **los que se matriculan de manera ordinaria**.

Solo se contabilizan como estudiantes internacionales salientes a los estudiantes que están matriculados en el SUE y participan en un programa de movilidad para estudiar algunos créditos en el extranjero.

Referencias

[ANEXO I: Definiciones](#)

[Estadística de estudiantes universitarios](#)

[Anuario de indicadores universitarios](#)

[Sistema Integrado de Información Universitaria \(SIU\)](#)

8.1 Internacionalización. Estudiantes extranjeros

Tabla 8.1.1 Número de estudiantes extranjeros en el Sistema Universitario Español.

| | Matriculados ⁽¹⁾ (2017-18) | | | | Egresados (2016-17) | | | |
|--------------------------------------|---------------------------------------|----------------|-------------|---------------|---------------------|---------------|-------------|--------------|
| | Total | Extranjeros | | | Total | Extranjeros | | |
| | | Total | % total | UE-28 | | Total | % total | UE-28 |
| Total | 1.575.579 | 126.670 | 8,0% | 41.763 | 297.981 | 27.066 | 9,1% | 7.863 |
| Estudiantes de Grado y 1º y 2º ciclo | 1.291.144 | 64.124 | 5,0% | 29.695 | 198.568 | 6.928 | 3,5% | 3.991 |
| Estudiantes en Máster | 205.049 | 42.638 | 20,8% | 7.429 | 99.413 | 20.138 | 20,3% | 3.872 |
| Estudiantes de Doctorado RD 99/2011 | 79.386 | 19.908 | 25,1% | 4.639 | - | - | - | - |

Gráfico 8.1.2 Distribución del número de estudiantes matriculados en el Sistema Universitario por nacionalidad y nivel de estudios. Curso 2017-2018⁽¹⁾



Gráfico 8.1.3 Evolución del número de estudiantes extranjeros matriculados en Grado y Máster.



(1) Datos provisionales

8.1 Internacionalización. Estudiantes extranjeros de Grado

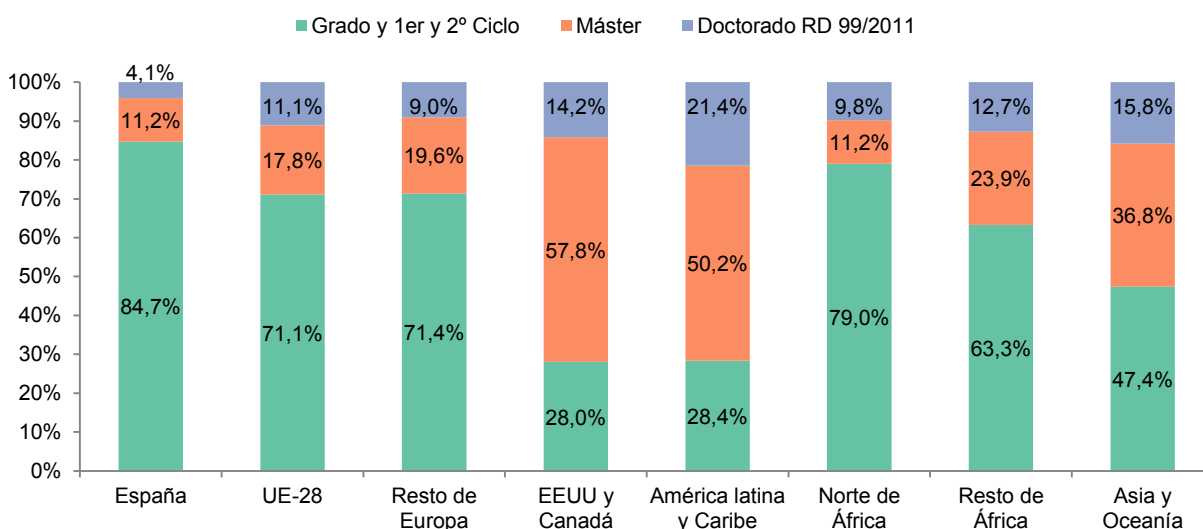
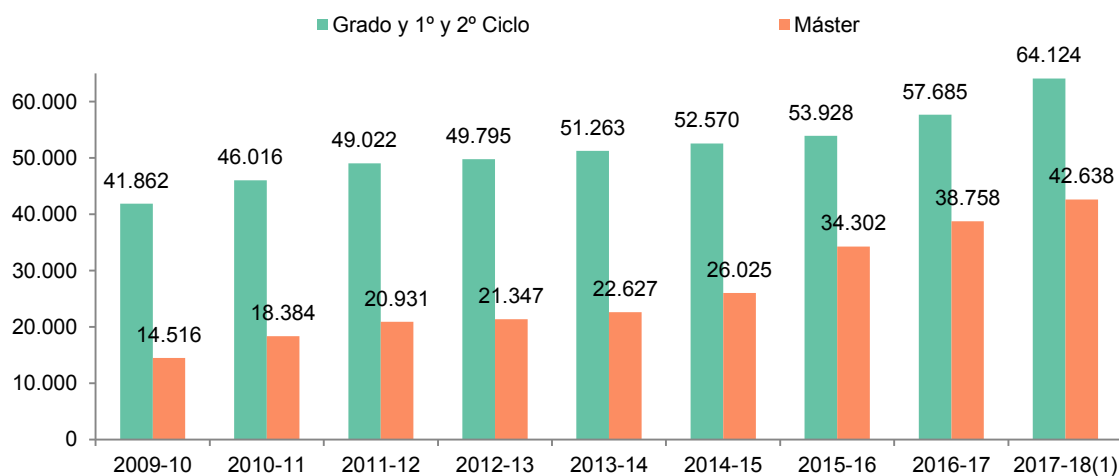
Gráfico 8.1.4 Distribución del número de estudiantes extranjeros matriculados en Grado y 1^{er} y 2^o Ciclo por sexo y nacionalidad. Curso 2017-2018⁽¹⁾



Gráfico 8.1.5 Distribución del número de estudiantes matriculados en Grado y 1^{er} y 2^o Ciclo por grupos de edad y lugar de procedencia. Curso 2017-2018⁽¹⁾



Gráfico 8.1.6 Distribución del número de estudiantes extranjeros matriculados en Grado y 1^{er} y 2^o Ciclo por CCAA receptora. Curso 2017-2018⁽¹⁾⁽²⁾

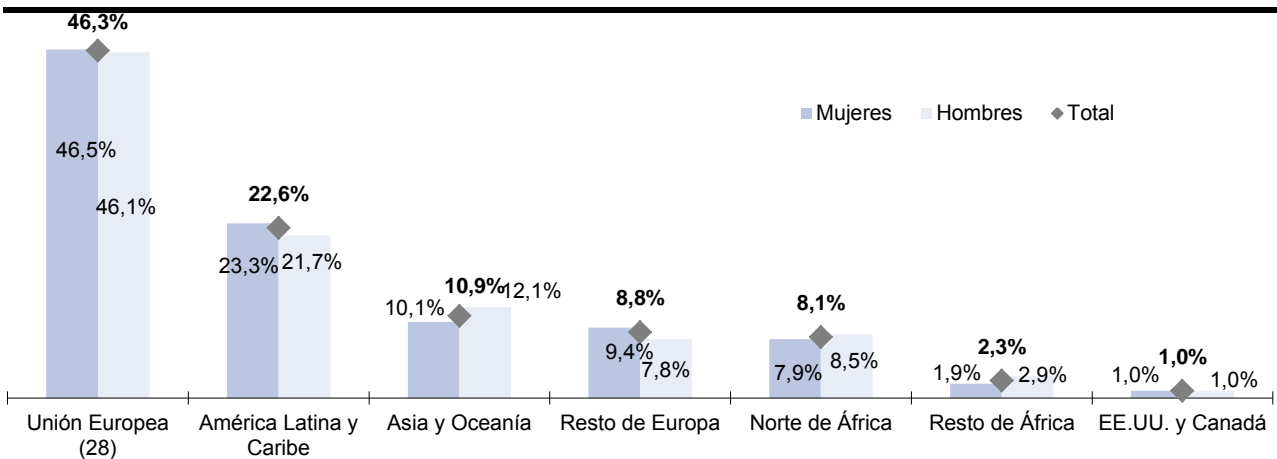

(1) Datos provisionales

(2) Para cada comunidad autónoma sólo se han considerado las universidades presenciales

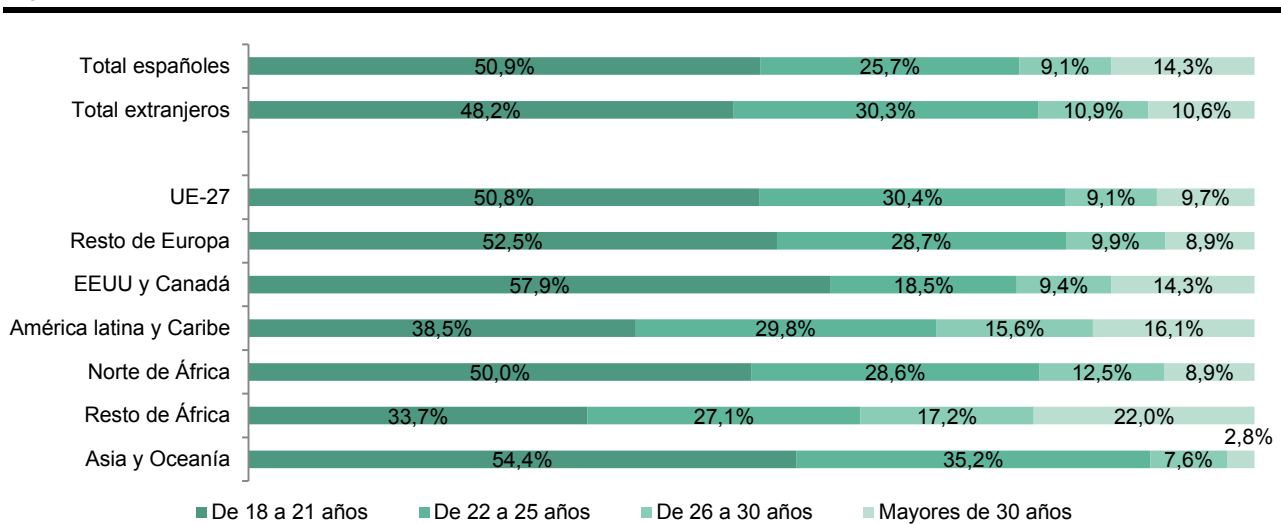
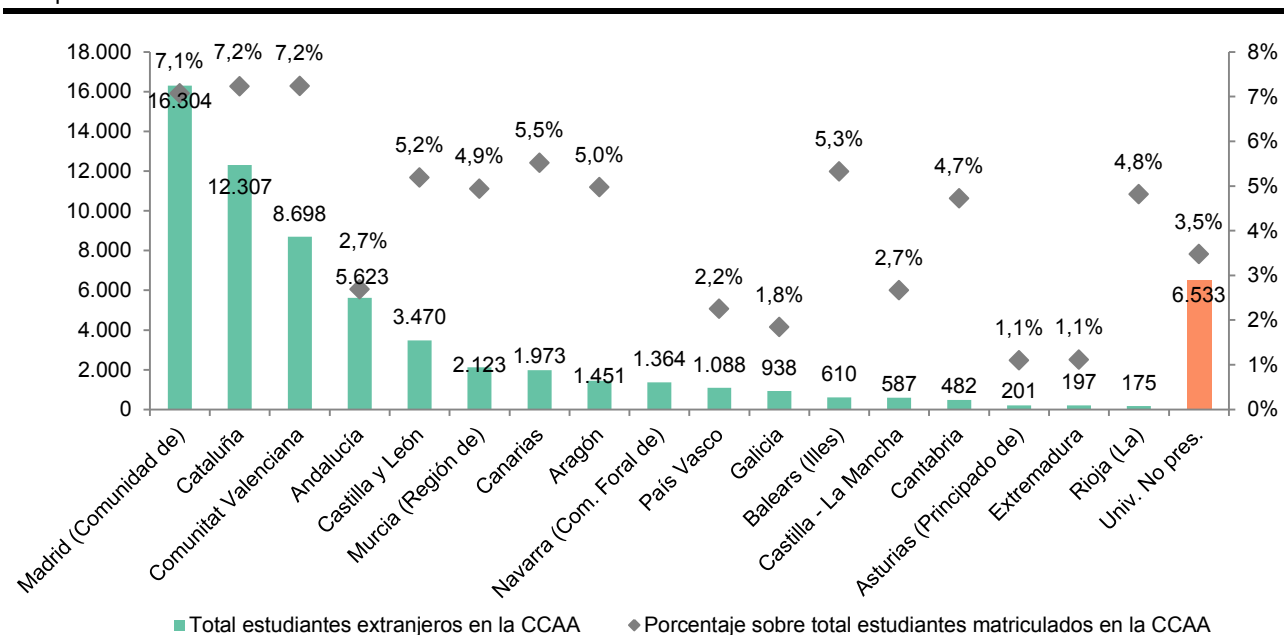
8.1 Internacionalización. Estudiantes extranjeros de Máster

Gráfico 8.1.7 Distribución del número de estudiantes extranjeros matriculados en Máster por sexo y nacionalidad. Curso 2017-2018⁽¹⁾



Gráfico 8.1.8 Distribución del número de estudiantes matriculados en Máster por grupos de edad y nacionalidad. Curso 2016-2017⁽¹⁾



Gráfico 8.1.9 Distribución del número de estudiantes extranjeros matriculados en Máster por CCAA receptora. Curso 2017-2018⁽¹⁾⁽²⁾

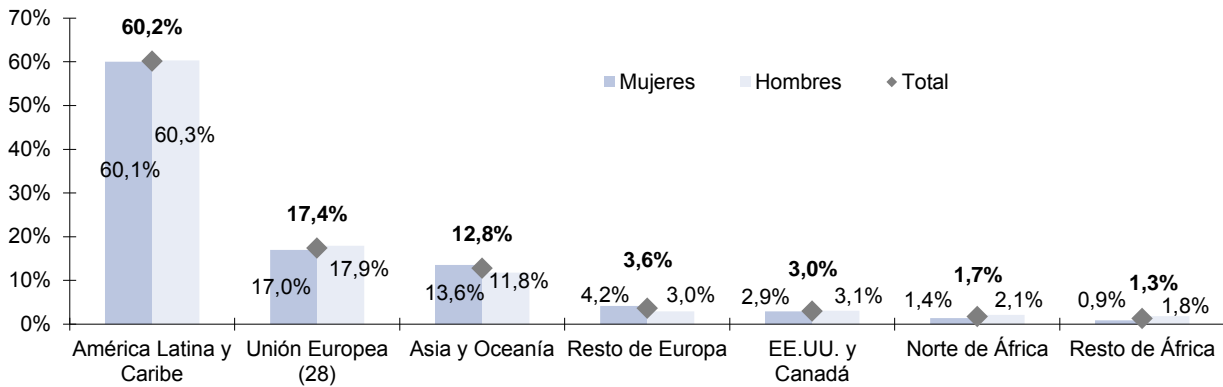

(1) Datos provisionales

(2) Para cada comunidad autónoma sólo se han considerado las universidades presenciales

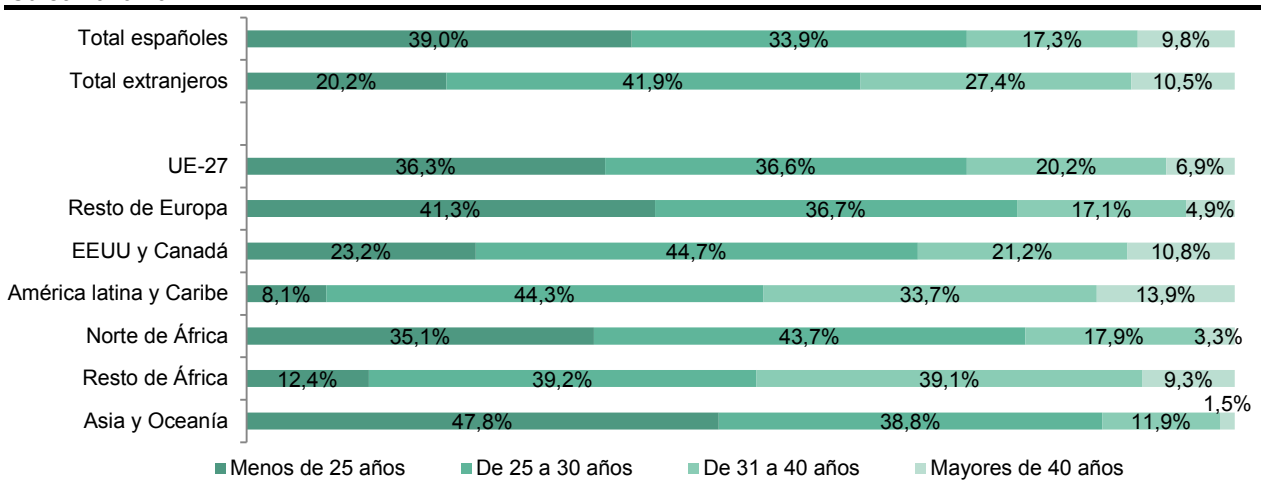
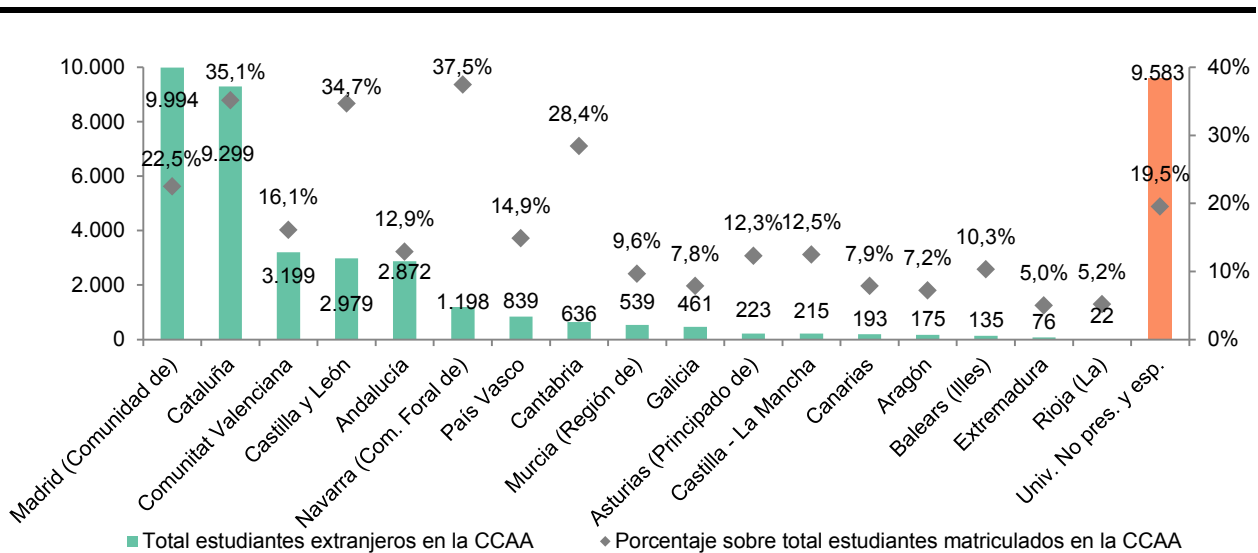
8.1 Internacionalización. Estudiantes extranjeros de Doct. RD99/2011

Gráfico 8.1.10 Distribución del número de estudiantes extranjeros matriculados en Doctorado por sexo y nacionalidad. Curso 2017-2018⁽¹⁾



Gráfico 8.1.11 Distribución del número de estudiantes matriculados en Doctorado por grupos de edad y nacionalidad. Curso 2017-2018⁽¹⁾



Gráfico 8.1.12 Distribución del número de estudiantes extranjeros matriculados en Doctorado por comunidad autónoma receptora. Curso 2017-2018⁽¹⁾⁽²⁾

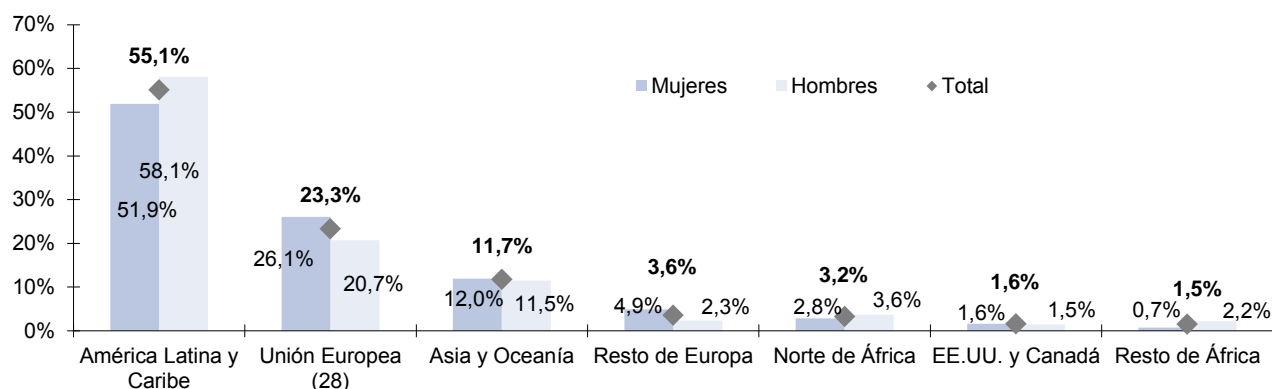

(1) Datos provisionales

(2) Para cada comunidad autónoma sólo se han considerado las universidades presenciales

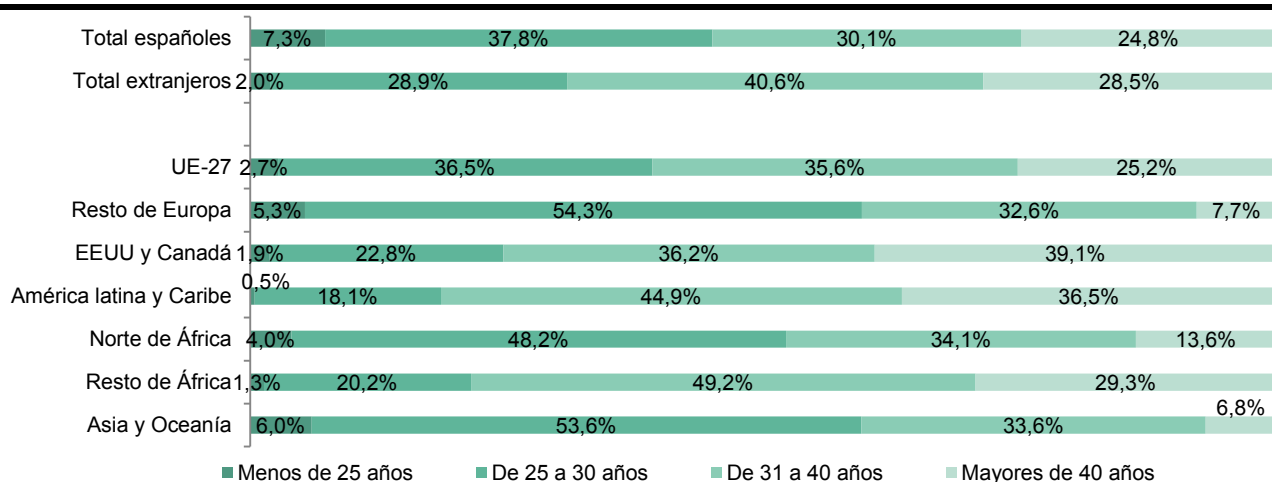
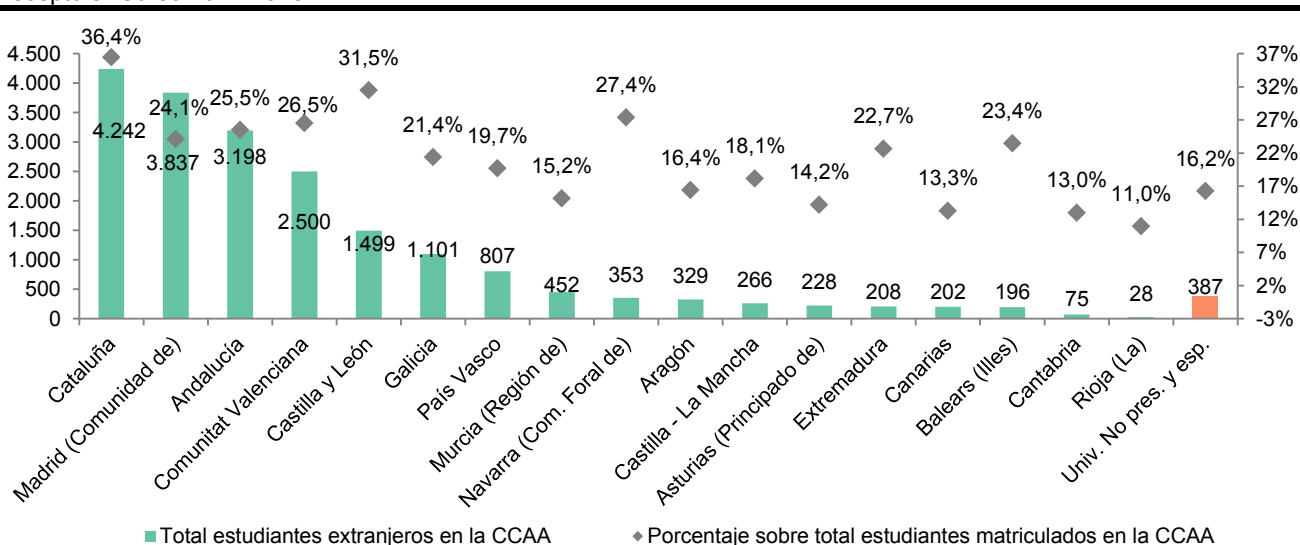
8.2 Internacionalización. Estudiantes internacionales⁽¹⁾ entrantes

Mapa 8.2.1 Número de estudiantes internacionales por país de procedencia de la UE(28) y por zona. Curso 2016-2017



Tabla 8.2.2 Número de estudiantes internacionales según tipo de movilidad, zona y región. Curso 2016-2017

| | Total | Programas de movilidad | Matrícula ordinaria |
|--------------------------------|----------------|------------------------|---------------------|
| Total | 109.522 | 52.962 | 56.560 |
| Unión Europea(28) | 53.118 | 32.136 | 20.982 |
| Resto de Europa | 5.038 | 2.058 | 2.980 |
| Europa Oeste | 2.105 | 546 | 1.559 |
| Europa Este | 2.933 | 1.512 | 1.421 |
| EEUU y Canadá | 7.927 | 6.509 | 1.418 |
| América Latina y Caribe | 33.229 | 9.156 | 24.073 |
| Caribe | 2.002 | 120 | 1.882 |
| América Central | 8.743 | 4.446 | 4.297 |
| América del Sur | 22.484 | 4.590 | 17.894 |
| Norte de África | 2.126 | 216 | 1.910 |
| Resto de África | 674 | 56 | 618 |
| Asia y Oceanía | 7.410 | 2.831 | 4.579 |
| Oriente Medio | 737 | 126 | 611 |
| Asia Central | 159 | 77 | 82 |
| Asia Meridional | 1.226 | 160 | 1.066 |
| Asia Oriental | 4.372 | 1.989 | 2.383 |
| Sureste Asiático | 563 | 201 | 362 |
| Oceanía | 353 | 278 | 75 |

(1) Estudiantes internacionales de Grado y Máster

8.2 Internacionalización. Estudiantes internacionales⁽¹⁾ entrantes

Tabla 8.2.3 Países de origen con mayor número de estudiantes internacionales entrantes en el SUE por tipo de movilidad. Curso 2016-2017 (número de estudiantes)

| | Total | Tipo de movilidad | |
|---------------------------|--------|------------------------|---------------------|
| | | Programas de movilidad | Matrícula ordinaria |
| Italia | 15.379 | 8.982 | 6.397 |
| Francia | 12.012 | 5.165 | 6.847 |
| Estados Unidos de América | 7.152 | 5.952 | 1.200 |
| Alemania | 6.948 | 5.396 | 1.552 |
| México | 6.899 | 4.270 | 2.629 |
| Ecuador | 6.001 | 68 | 5.933 |
| Colombia | 5.197 | 697 | 4.500 |
| Reino Unido | 3.134 | 2.176 | 958 |
| China | 2.818 | 981 | 1.837 |
| Portugal | 2.656 | 1.061 | 1.595 |
| Chile | 2.502 | 1.072 | 1.430 |
| Brasil | 2.188 | 907 | 1.281 |
| Perú | 2.099 | 343 | 1.756 |
| Polonia | 2.020 | 1.681 | 339 |
| Países Bajos | 1.822 | 1.535 | 287 |

Tabla 8.2.4 Distribución del número de estudiantes internacionales entrantes en el SUE por comunidad autónoma y tipo de movilidad. Curso 2016-2017

| | Total | Tipo de movilidad | |
|------------------------------|----------------|------------------------|---------------------|
| | | Programas de movilidad | Matrícula ordinaria |
| Total | 109.522 | 52.962 | 56.560 |
| Andalucía | 15.539 | 10.065 | 5.474 |
| Aragón | 1.622 | 952 | 670 |
| Asturias (Principado de) | 932 | 745 | 187 |
| Baleares (Illes) | 576 | 382 | 194 |
| Canarias | 1.339 | 1.123 | 216 |
| Cantabria | 767 | 426 | 341 |
| Castilla - La Mancha | 1.116 | 844 | 272 |
| Castilla y León | 6.595 | 2.704 | 3.891 |
| Cataluña | 27.891 | 11.361 | 16.530 |
| Comunitat Valenciana | 12.886 | 6.057 | 6.829 |
| Extremadura | 573 | 387 | 186 |
| Galicia | 3.144 | 2.062 | 1.082 |
| Madrid (Comunidad de) | 27.926 | 11.714 | 16.212 |
| Murcia (Región de) | 2.393 | 1.387 | 1.006 |
| Navarra (Comunidad Foral de) | 2.989 | 733 | 2.256 |
| País Vasco | 3.101 | 1.915 | 1.186 |
| Rioja (La) | 133 | 105 | 28 |

(1) *Estudiantes internacionales de Grado y Máster*

8.3 Internacionalización. Estudiantes internacionales⁽¹⁾ salientes por programa

Tabla 8.3.1 Número de estudiantes universitarios españoles que han salido a través de programas de movilidad por nivel académico, sexo y grupo de edad. Curso 2016-2017

| | Total | % Mujeres | Rango de edad | | | |
|-----------------------|-------|-----------|---------------|-------|-------|-------------|
| | | | 18-21 | 22-25 | 26-30 | Mayor de 30 |
| Total | 39568 | 57,6% | 56,8% | 37,8% | 4,3% | 1,1% |
| Grado y 1º y 2º ciclo | 37237 | 58,9% | 60,4% | 35,1% | 3,7% | 0,8% |
| Máster | 2331 | 35,9% | 0,4% | 81,1% | 12,7% | 5,7% |

Mapa 8.3.2 Número de estudiantes salientes del SUE a través de programas de movilidad por país en la UE(28) y por zonas. Curso 2016-2017

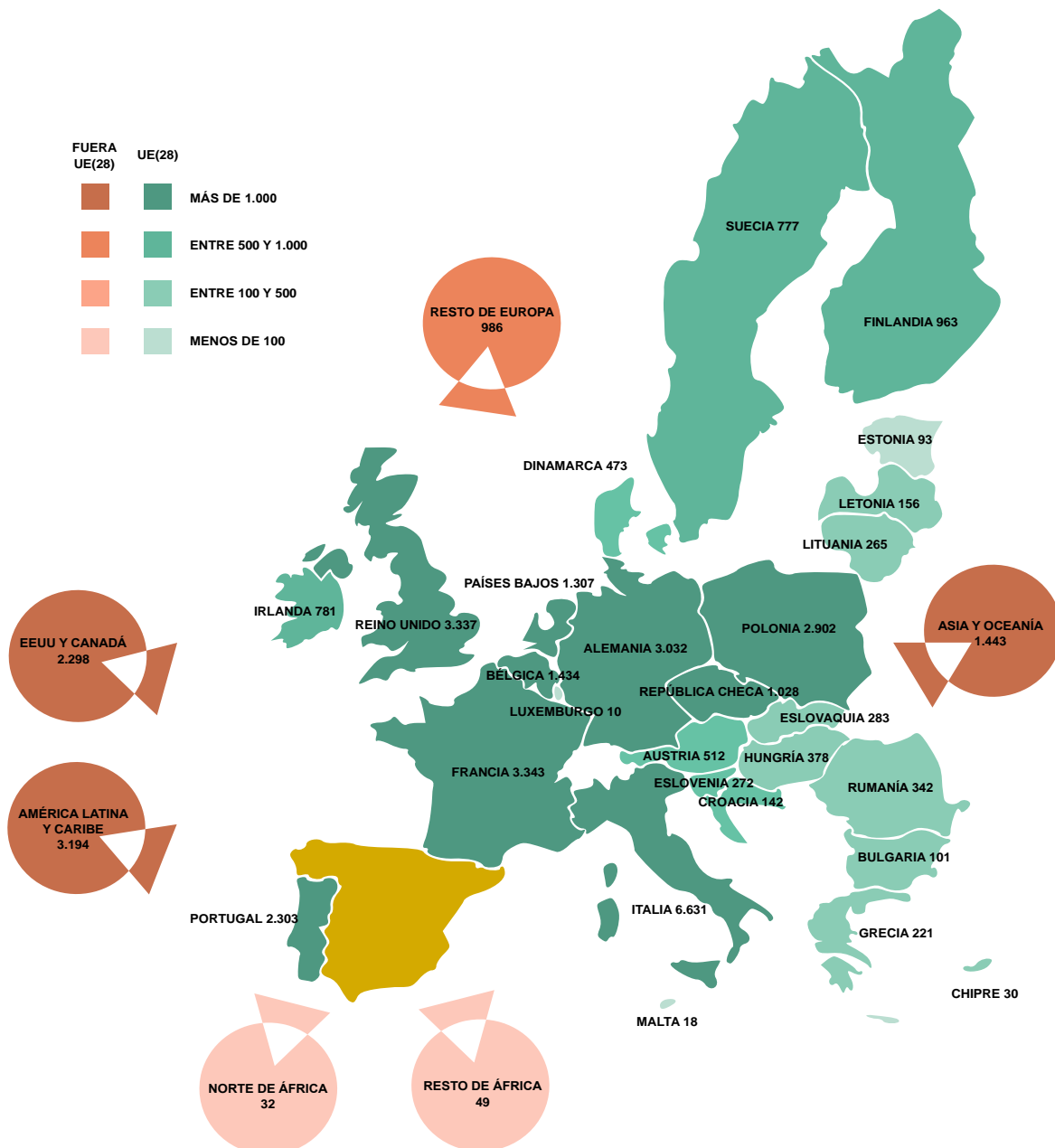

(1) Estudiantes internacionales de Grado y Máster

8.3 Internacionalización. Estudiantes internacionales⁽¹⁾ salientes por programa

Tabla 8.3.3 Número de estudiantes que salen del SUE a través de programas de movilidad por tipo de universidad de origen y región de destino. Curso 2016-2017

| | Total | Universidades públicas | Universidades privadas |
|--------------------------------|---------------|------------------------|------------------------|
| Total | 39.568 | 33.330 | 6.238 |
| Unión Europea(28) | 31.338 | 27.631 | 3.707 |
| Resto de Europa | 986 | 857 | 129 |
| Resto de Europa. Oeste | 796 | 677 | 119 |
| Resto de Europa. Este | 190 | 180 | 10 |
| EEUU y Canadá | 2.298 | 1.138 | 1.160 |
| América Latina y Caribe | 3.194 | 2.614 | 580 |
| Caribe | 118 | 88 | 30 |
| América Central | 919 | 744 | 175 |
| América del Sur | 2.157 | 1.782 | 375 |
| Norte de África | 35 | 31 | 4 |
| Resto de África | 49 | 27 | 22 |
| Asia y Oceanía | 1.443 | 909 | 534 |
| Asia Central | 1 | 1 | |
| Asia Meridional | 38 | 18 | 20 |
| Asia Oriental | 940 | 615 | 325 |
| Sureste Asiático | 142 | 67 | 75 |
| Oceanía | 289 | 191 | 98 |
| Desconocido | 225 | 123 | 102 |

Tabla 8.3.4 Número de estudiantes que salen del SUE a través de un programa de movilidad. Principales países de destino por tipo de universidad de procedencia. Curso 2016-2017

| | Total | Universidades públicas | Universidades privadas |
|---------------------------|-------|------------------------|------------------------|
| Italia | 6.631 | 92,3% | 7,7% |
| Francia | 3.343 | 81,3% | 18,7% |
| Reino Unido | 3.337 | 81,8% | 18,2% |
| Alemania | 3.032 | 91,9% | 8,1% |
| Polonia | 2.902 | 94,3% | 5,7% |
| Portugal | 2.303 | 94,0% | 6,0% |
| Estados Unidos de América | 1.962 | 46,8% | 53,2% |
| Bélgica | 1.434 | 90,3% | 9,7% |
| Países Bajos | 1.307 | 81,6% | 18,4% |
| República Checa | 1.028 | 90,3% | 9,7% |
| Finlandia | 963 | 68,3% | 31,7% |
| México | 803 | 84,8% | 15,2% |
| Chile | 784 | 80,7% | 19,3% |
| Irlanda | 781 | 83,0% | 17,0% |
| Suecia | 777 | 82,8% | 17,2% |

(1) Estudiantes internacionales de Grado y Máster

9. Becas y ayudas al estudio

Becas y ayudas al estudio de la AGE

Para el año 2017-2018 el presupuesto ejecutado en becas y ayudas al estudio en el ámbito universitario por la AGE fue de 1.463.649 miles de euros. Este presupuesto se destina a cubrir las necesidades económicas de los más desfavorecidos. La convocatoria general consta principalmente del pago de tasas universitarias, una cuantía fija ligada a la renta familiar, una cuantía fija ligada a la necesidad de un cambio de residencia y una cuantía variable en función de la renta familiar y el rendimiento académico.

En el curso 2016-2017, en el ámbito universitario, se destinaron un total de 258.273.818,21 euros para cubrir las necesidades de matrícula, 142.792.500 euros para compensar rentas familiares por debajo del umbral 1 establecido en el RD 726/2016, 121.800.750 euros para compensar un cambio de residencia y 290.974.042,3 euros para la cuantía variable.

Becas y ayudas al estudio de las comunidades autónomas y las universidades

Las comunidades autónomas y las universidades han concedido un total de 255.772.799,8 euros en concepto de becas y ayudas al estudio. Estas becas, por lo general, intentan cubrir necesidades adicionales de los estudiantes o bien complementar las ayudas concedidas por la AGE.

Notas

Indicadores académicos de becarios y no becarios: Para el cálculo de los indicadores académicos de becarios y no becarios se han tenido en cuenta los beneficiarios de la convocatoria general de la AGE y del País Vasco.

Umbrales: El umbral de renta familiar determina los tipos de ayuda a los que podría acceder un estudiante en función de su renta familiar, sin embargo hay otras variables tales como: el umbral de patrimonio, el rendimiento académico, la modalidad de presencialidad elegida, el tipo de matrícula o el número de créditos matriculados que intervienen en la concesión de las ayudas.

Los umbrales están ordenados de manera que el umbral 1 se corresponde con las rentas familiares más bajas y el umbral 3 con las más altas.

Para profundizar en el proceso de concesión de las becas generales del estado, ver el RD 726/2016 y la convocatoria correspondiente.

Financiación de las becas convocadas por las comunidades autónomas y las universidades: Se han incluido en este informe becas convocadas por las comunidades autónomas y las universidades independientemente de si la financiación es pública o privada.

Complementarias de becas Erasmus: No se incluyen en este capítulo las becas Erasmus financiadas por el SEPIE.

No se han incluido entre los beneficiarios de becas generales de la AGE aquellos que realizan el curso de acceso a la universidad para mayores de 25 años (1.642 beneficiarios).

Referencias

[ANEXO I: Definiciones](#)

[Anuario de Indicadores Universitarios](#)

[Ministerio de Educación y Formación Profesional: Datos y cifras. Curso escolar 2018-2019.](#)

[Sistema Integrado de Información Universitaria](#)

9.1 Becas y ayudas al estudio de la AGE

Gráfico 9.1.1 Evolución del presupuesto inicial y del presupuesto ejecutado destinado a becas y ayudas a estudiantes universitarios y no universitarios (en miles de euros).

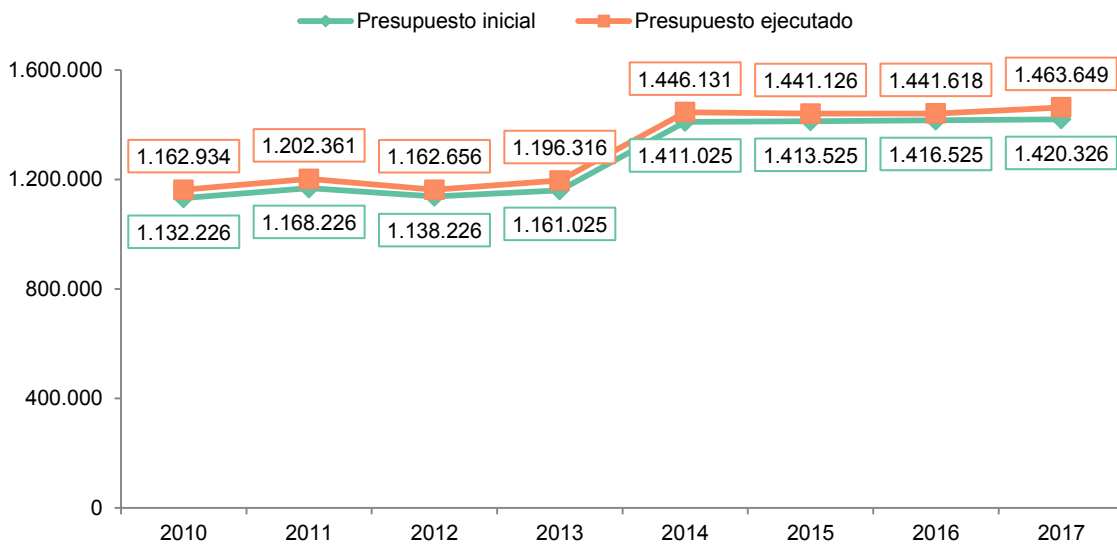

Fuente: Datos y cifras. Curso escolar 2018-2019. Ministerio de Educación y Formación Profesional.

Gráfico 9.1.2 Distribución del número de becarios y el importe ejecutado (€) en la convocatoria general de la AGE para niveles universitarios. Curso 2016-2017.



Tabla 9.1.3 Distribución del número de beneficiarios y del importe total de las becas en el nivel universitario por tipo de ayuda concedida. Convocatoria general de la AGE. Curso 2016-2017.

| | Beneficiarios | Importe total (€) | Distribución de las cuantías principales |
|---|---------------|-------------------|--|
| Cuantía fija | | | |
| Becas de matrícula | 315.341 | 258.273.818,2 | |
| Cuantía fija ligada a la renta | 95.625 | 142.792.500,0 | |
| Cuantía fija ligada a la residencia | 81.469 | 121.800.750,0 | |
| Cuantía variable | | | |
| Cuantía variable mínima (60€) | 21.660 | 1.299.600,0 | |
| Cuantía variable por coeficiente | 235.661 | 290.974.042,3 | |
| Cuantías adicionales por domicilio insular o Ceuta y Melilla | 5.616 | 4.316.796,5 | |

9.1 Becas y ayudas al estudio de la AGE

Tabla 9.1.4 Número de beneficiarios e importe medio concedido en Grado y 1^{er} y 2^o Ciclo. Curso 2016-2017.

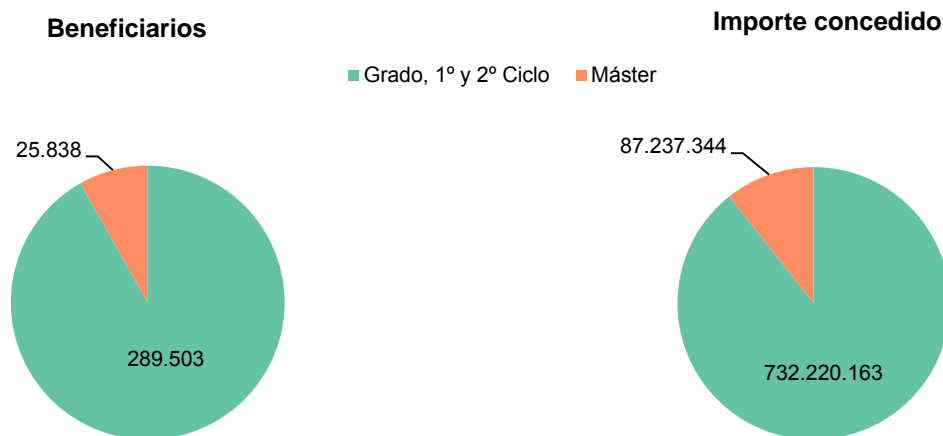
| | Número de beneficiarios | | | Importe medio concedido (€) | | |
|-------------------------------|-------------------------|---|------------------------|--------------------------------|-------------------|--|
| | Número de beneficiarios | Porcentaje de beneficiarios por tipo de ayuda concedida | | Estudiantes con beca económica | | Estudiantes con sólo beca de matrícula |
| | | Beca económica | Sólo beca de matrícula | Beca económica | Beca de matrícula | |
| Total | 289.503 | 80,5% | 19,5% | 2.178,57 | 776,17 | 759,72 |
| Ciencias Sociales y Jurídicas | 133.998 | 81,0% | 19,0% | 2.167,05 | 708,70 | 703,53 |
| Ingeniería y Arquitectura | 45.109 | 73,5% | 26,5% | 2.007,64 | 826,09 | 811,85 |
| Artes y Humanidades | 29.446 | 80,9% | 19,1% | 2.314,38 | 703,00 | 703,43 |
| Ciencias de la Salud | 58.339 | 86,8% | 13,2% | 2.252,99 | 903,94 | 910,30 |
| Ciencias | 22.611 | 74,5% | 25,5% | 2.199,36 | 832,08 | 753,35 |

Tabla 9.1.5 Número de beneficiarios e importe medio concedido en Máster. Curso 2016-2017.

| | Número de beneficiarios | | | Importe medio concedido (€) | | |
|-------------------------------|-------------------------|---|------------------------|--------------------------------|-------------------|--|
| | Número de beneficiarios | Porcentaje de beneficiarios por tipo de ayuda concedida | | Estudiantes con beca económica | | Estudiantes con sólo beca de matrícula |
| | | Beca económica | Sólo beca de matrícula | Beca económica | Beca de matrícula | |
| Total | 25.838 | 95,4% | 4,6% | 2.139,41 | 1.339,10 | 1.255,95 |
| Ciencias Sociales y Jurídicas | 13.905 | 95,7% | 4,3% | 2.086,33 | 1.247,33 | 1.175,88 |
| Ingeniería y Arquitectura | 5.041 | 95,0% | 5,0% | 2.146,46 | 1.361,27 | 1.314,19 |
| Artes y Humanidades | 2.010 | 94,7% | 5,3% | 2.335,55 | 1.523,28 | 1.180,30 |
| Ciencias de la Salud | 3.510 | 95,7% | 4,3% | 2.153,14 | 1.471,05 | 1.417,23 |
| Ciencias | 1.372 | 94,5% | 5,5% | 2.334,59 | 1.586,48 | 1.488,16 |

Gráfico 9.1.6 Distribución del número de beneficiarios de becas en el nivel universitario por umbral de renta familiar. Curso 2016-2017.

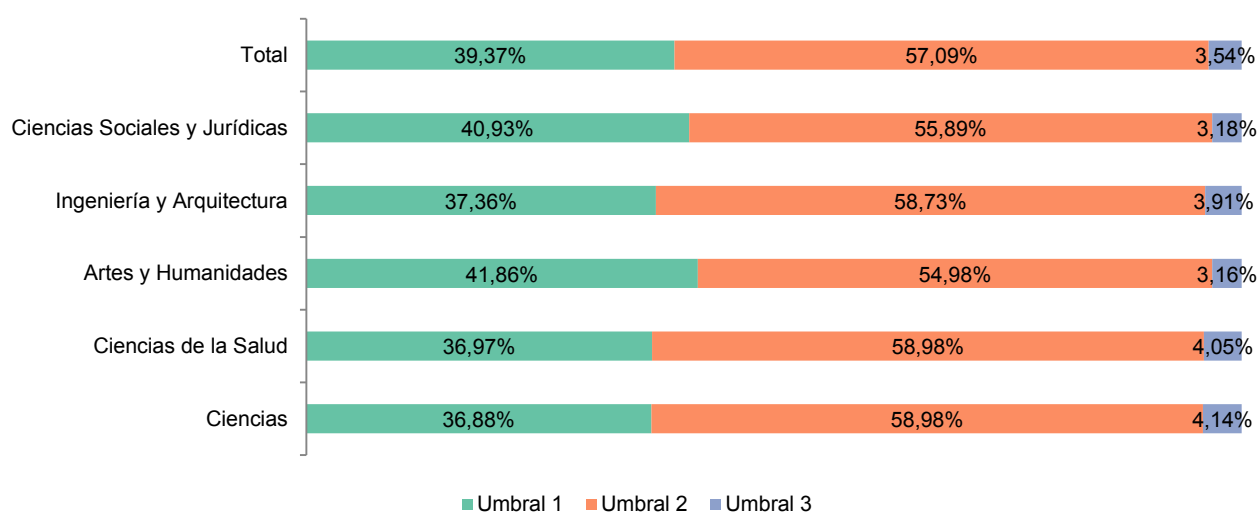

9.2 Becas generales de la AGE y el País Vasco

Gráfico 9.2.1 Relación entre los beneficiarios de becas generales de la AGE o del País Vasco respecto a los estudiantes matriculados y de nuevo ingreso en el SUE en universidades presenciales. Curso 2016-2017.



Tabla 9.2.2 Porcentaje de beneficiarios de becas generales de la AGE o del País Vasco en Grado que pierden la beca tras su primer o segundo curso.

| | Cohorte de entrada 2015-2016 | | Cohorte de entrada 2014-2015 | |
|-------------------------------|------------------------------|--|------------------------------|-----------------------|
| | Tras su primer curso | | Tras su primer curso | Tras su segundo curso |
| Total | 36,1% | | 34,5% | 12,9% |
| Rama de enseñanza | | | | |
| Ciencias Sociales y Jurídicas | 37,2% | | 35,2% | 12,5% |
| Ingeniería y Arquitectura | 45,5% | | 44,3% | 13,5% |
| Artes y Humanidades | 31,9% | | 31,3% | 13,9% |
| Ciencias de la Salud | 27,6% | | 25,3% | 11,9% |
| Ciencias | 35,0% | | 33,7% | 14,8% |

Tabla 9.2.3 Distribución del número de estudiantes egresados según el número de años que han sido beneficiarios de becas generales de la AGE o del País Vasco a lo largo de sus estudios. Cohorte de egresados 2016-2017.

| | Grado | | | Máster | | |
|-------------------------------|----------------|----------------------|-----------------------------|---------------|----------------------|-----------------------------|
| | Total | Becarios algún curso | No becarios en ningún curso | Total | Becarios algún curso | No becarios en ningún curso |
| Total | 186.539 | 46,8% | 53,2% | 99.413 | 21,5% | 78,5% |
| Rama de enseñanza | | | | | | |
| Ciencias Sociales y Jurídicas | 92.146 | 47,9% | 52,1% | 62.943 | 20,2% | 79,8% |
| Ingeniería y Arquitectura | 29.910 | 40,8% | 59,2% | 12.502 | 22,6% | 77,4% |
| Artes y Humanidades | 15.855 | 53,8% | 46,2% | 7.173 | 25,2% | 74,8% |
| Ciencias de la Salud | 37.722 | 44,9% | 55,1% | 11.670 | 23,7% | 76,3% |
| Ciencias | 10.906 | 51,0% | 49,0% | 5.125 | 24,1% | 75,9% |

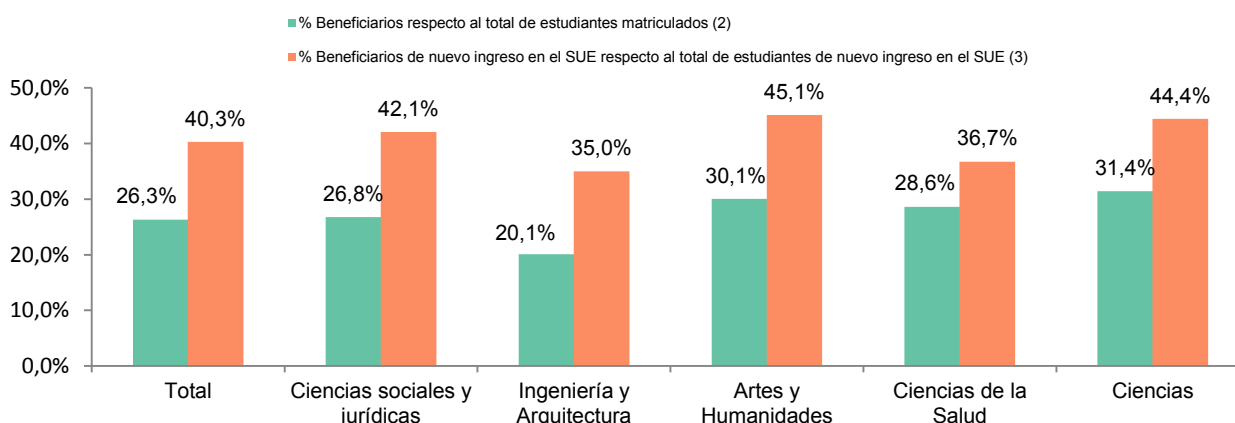
9.2 Becas generales de la AGE y el País Vasco. Grado

Gráfico 9.2.4 Relación entre el número de beneficiarios de becas generales de la AGE o del País Vasco y el número de estudiantes matriculados en Grado en universidades presenciales por comunidad autónoma. Curso 2015-2016.



Gráfico 9.2.5 Distribución del número de estudiantes matriculados y del número de becarios beneficiarios de becas generales de la AGE o del País Vasco en Grado en universidades presenciales por comunidad autónoma. Curso 2016-2017.



9.2 Becas generales de la AGE y el País Vasco. Máster

Gráfico 9.2.6 Relación entre el número de beneficiarios de becas generales de la AGE o del País Vasco y el número de estudiantes matriculados en Máster en universidades presenciales por comunidad autónoma. Curso 2016-2017.

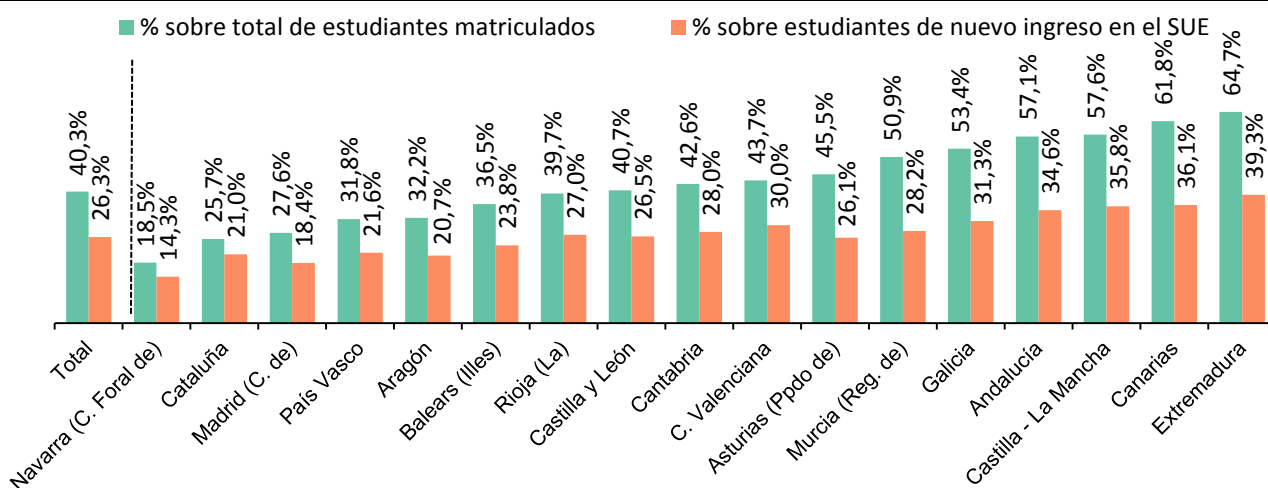
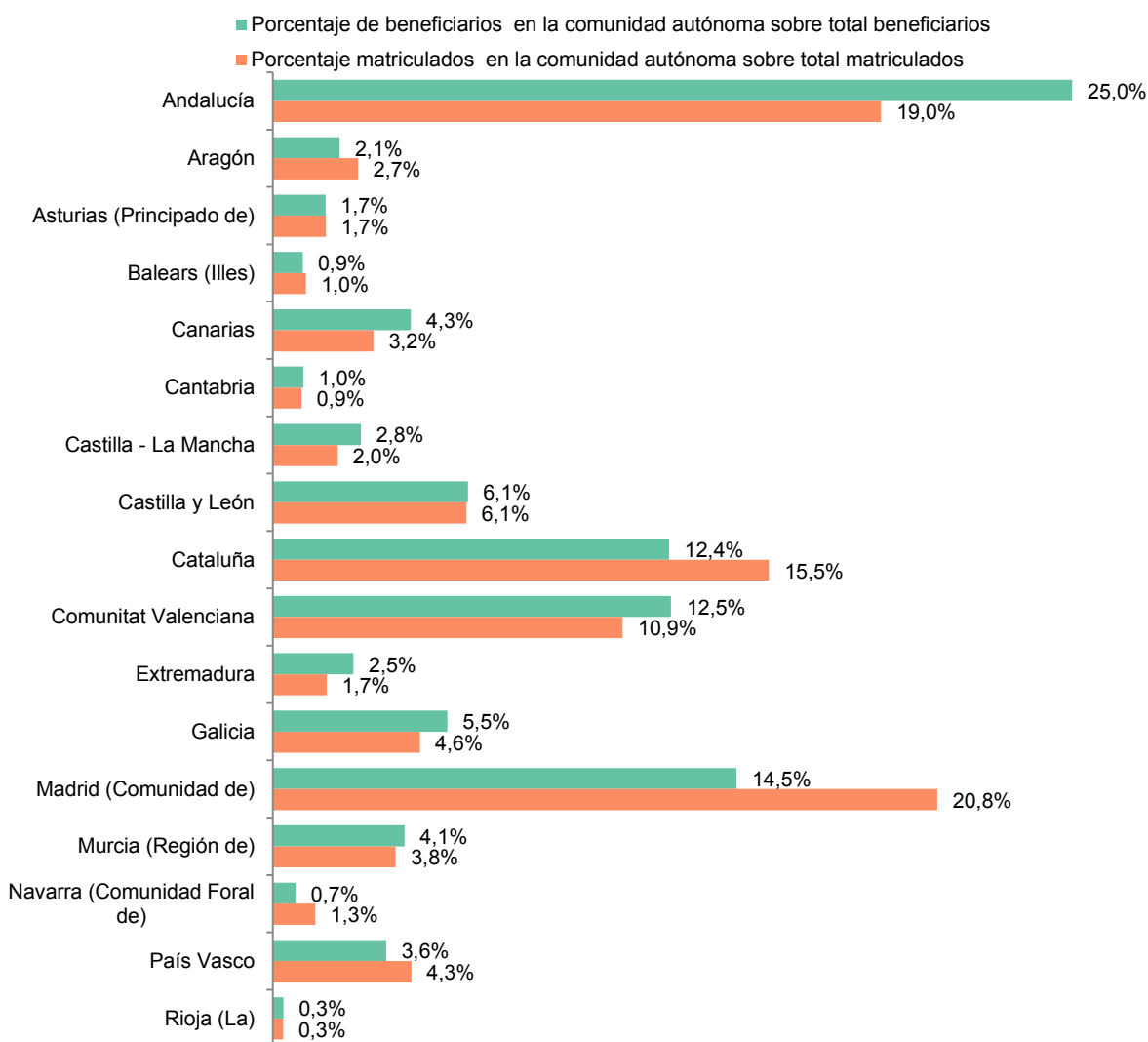

Gráfico 9.2.7 Distribución del número de estudiantes matriculados y del número de becarios beneficiarios de las becas generales de la AGE o del País Vasco en Máster en universidades presenciales por comunidad autónoma. Curso 2016-2017.



9.3 Comparativa de indicadores entre becarios y no becarios. Grado

Tabla 9.3.1 Últimos valores disponibles de los principales indicadores académicos de los estudiantes de Grado por condición de becarios beneficiarios de la convocatoria general de la AGE o del País Vasco y rama de enseñanza.

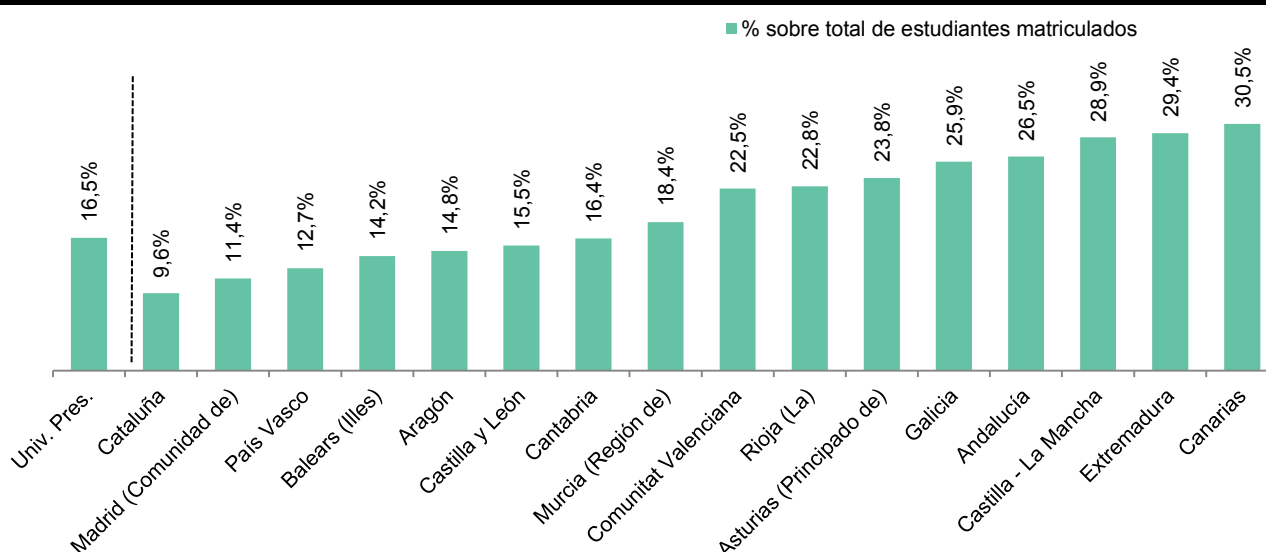
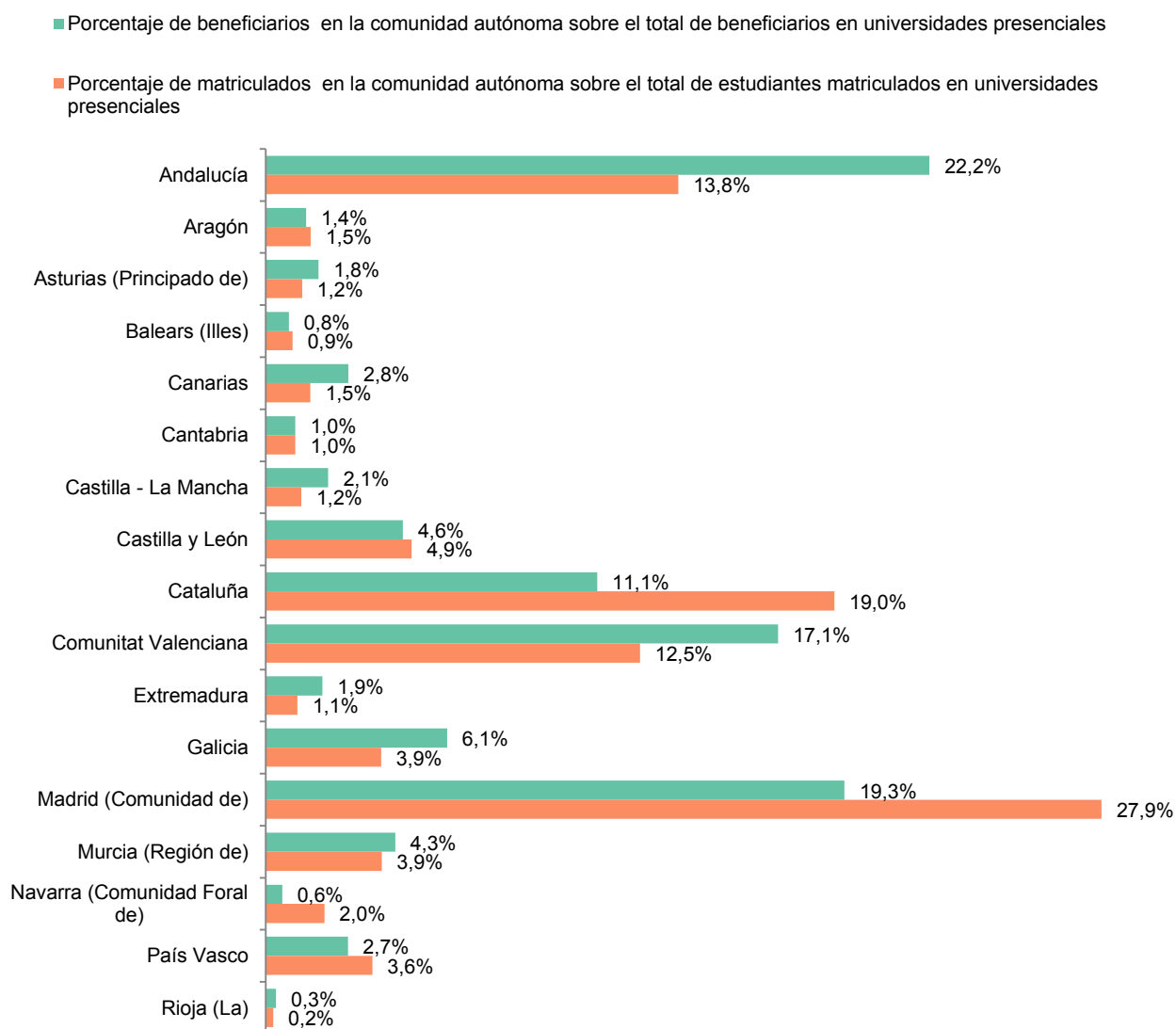
| | | Total | C. Sociales y Jurídicas | Ingeniería y Arquitectura | Artes y Humanidades | Ciencias de la Salud | Ciencias |
|--|--------------|-------------|-------------------------|---------------------------|---------------------|----------------------|-------------|
| Número medio de créditos matriculados 2016-17 | Total | 51,2 | 51,5 | 49,8 | 47,0 | 53,6 | 52,6 |
| | Becarios | 59,1 | 59,6 | 57,1 | 59,0 | 59,6 | 58,9 |
| | No becarios | 48,8 | 49,1 | 48,0 | 43,4 | 51,7 | 50,1 |
| Número medio de créditos presentados 2016-17 | Total | 45,3 | 45,8 | 42,2 | 39,7 | 49,6 | 46,2 |
| | Becarios | 56,2 | 57,3 | 51,2 | 56,0 | 58,2 | 55,4 |
| | No becarios | 42,0 | 42,4 | 40,0 | 34,9 | 46,9 | 42,6 |
| Número medio de créditos aprobados 2016-17 | Total | 39,8 | 40,9 | 33,7 | 35,9 | 45,3 | 38,8 |
| | Becarios | 51,8 | 53,7 | 42,7 | 52,5 | 55,4 | 48,5 |
| | No becarios | 36,2 | 37,0 | 31,4 | 30,9 | 42,0 | 35,0 |
| Tasa de rendimiento 2016-17 (%) | Total | 77,7 | 79,4 | 67,6 | 76,4 | 84,5 | 73,9 |
| | Becarios | 87,7 | 90,1 | 74,9 | 89,0 | 93,0 | 82,3 |
| | No becarios | 74,0 | 75,5 | 65,4 | 71,3 | 81,3 | 69,9 |
| Abandono del estudio en 1º año. Cohorte de nuevo ingreso 2014-15 (%) | Total | 21,5 | 20,1 | 25,3 | 27,7 | 17,1 | 22,2 |
| | Becarios | 15,3 | 13,8 | 21,4 | 17,7 | 10,9 | 17,0 |
| | No becarios | 23,6 | 22,3 | 26,5 | 31,1 | 19,2 | 24,7 |
| Cambio de estudio en 1º año. Cohorte de nuevo ingreso 2014-15 (%) | Total | 8,2 | 7,2 | 10,7 | 9,2 | 6,6 | 10,9 |
| | Becarios | 7,8 | 6,5 | 11,1 | 8,5 | 6,4 | 10,7 |
| | No becarios | 8,3 | 7,4 | 10,6 | 9,3 | 6,6 | 11,1 |
| Duración media de estudios de Grado. Cohorte de egresados 2016-17 (años). Grados de 4 años | Total | 4,75 | 4,70 | 5,30 | 4,76 | 4,42 | 4,85 |
| | Becarios | 4,69 | 4,64 | 5,37 | 4,68 | 4,36 | 4,87 |
| | No becarios | 4,82 | 4,78 | 5,25 | 4,87 | 4,49 | 4,83 |
| Nota media del expediente. Cohorte de egresados 2016-17 | Total | 7,22 | 7,24 | 6,83 | 7,39 | 7,46 | 7,11 |
| | Becarios | 7,28 | 7,31 | 6,84 | 7,39 | 7,54 | 7,08 |
| | No becarios | 7,17 | 7,16 | 6,82 | 7,40 | 7,40 | 7,14 |

Tabla 9.3.2 Comparativa de las tasas de rendimiento, éxito y evaluación en Grado de los estudiantes becarios y no becarios de becas generales de la AGE y País Vasco. Curso 2016-2017.

| | Becarios | | | No becarios | | |
|-------------------------------|--------------|--------------|--------------|--------------|--------------|--------------|
| | Rendimiento | Éxito | Evaluación | Rendimiento | Éxito | Evaluación |
| Total | 87,7% | 92,2% | 95,2% | 74,0% | 86,0% | 86,1% |
| Tipo de universidad | | | | | | |
| Universidades públicas | 87,5% | 92,0% | 95,0% | 71,9% | 84,8% | 84,7% |
| Presencial | 87,8% | 92,1% | 95,4% | 74,8% | 85,0% | 88,0% |
| No presencial | 63,8% | 86,1% | 74,1% | 43,1% | 82,0% | 52,6% |
| Universidades privadas | 93,6% | 95,2% | 98,3% | 84,4% | 91,2% | 92,5% |
| Presencial | 93,9% | 95,2% | 98,6% | 86,3% | 90,9% | 94,9% |
| No presencial | 91,3% | 95,4% | 95,7% | 76,3% | 92,5% | 82,5% |

9.3 Comparativa de indicadores entre becarios y no becarios. Grado

Gráfico 9.3.3 Evolución de la tasa de abandono y cambio de estudio el 1º año en las cohortes de nuevo ingreso de becarios y no becarios de la convocatoria general de la AGE o del País Vasco en estudios de Grado.



Gráfico 9.3.4 Evolución de la tasa de rendimiento de los alumnos matriculados por condición de becarios y no becarios de la convocatoria general de la AGE o del País Vasco en estudios de Grado.



Gráfico 9.3.5 Evolución de la nota media del expediente de los graduados becarios y no becarios de la convocatoria general de la AGE o del País Vasco en estudios de Grado.

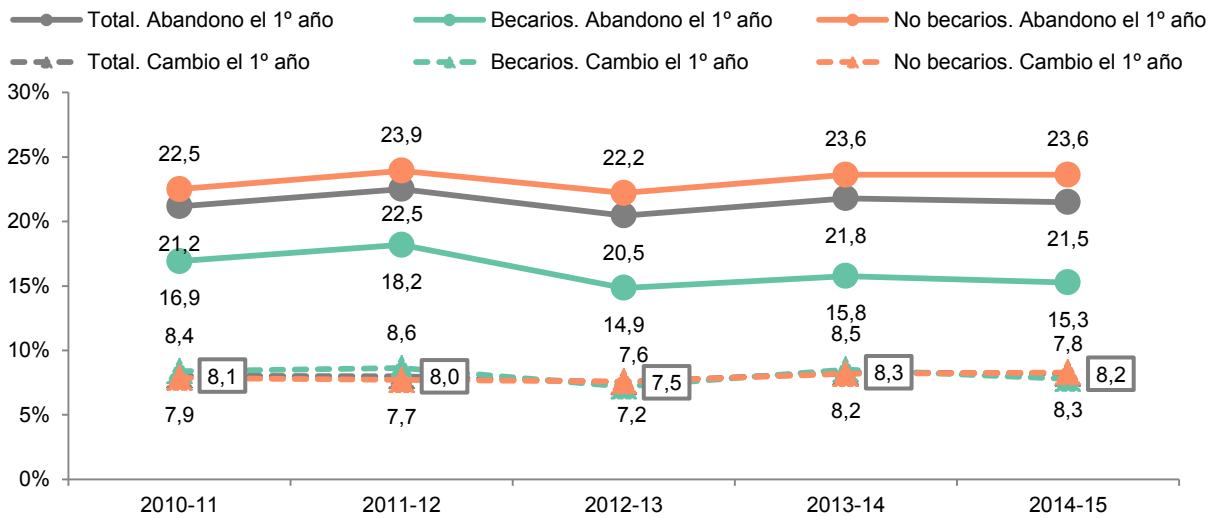

9.3 Comparativa de indicadores entre becarios y no becarios. Grado

Tabla 9.3.6 Comparativa de la tasa de rendimiento por condición de becarios y no becarios de la convocatoria general de la AGE o del País Vasco en Grado por ámbito de estudio. Curso 2016-2017.

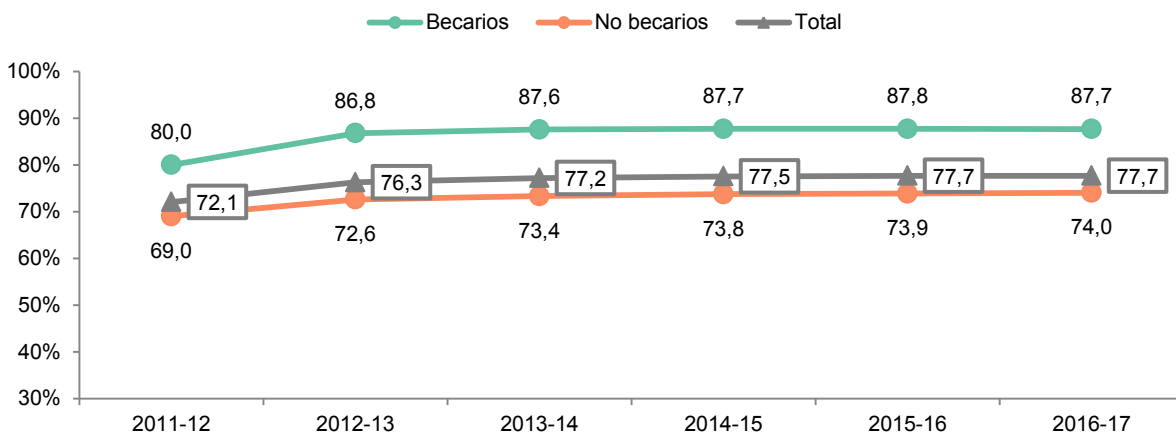
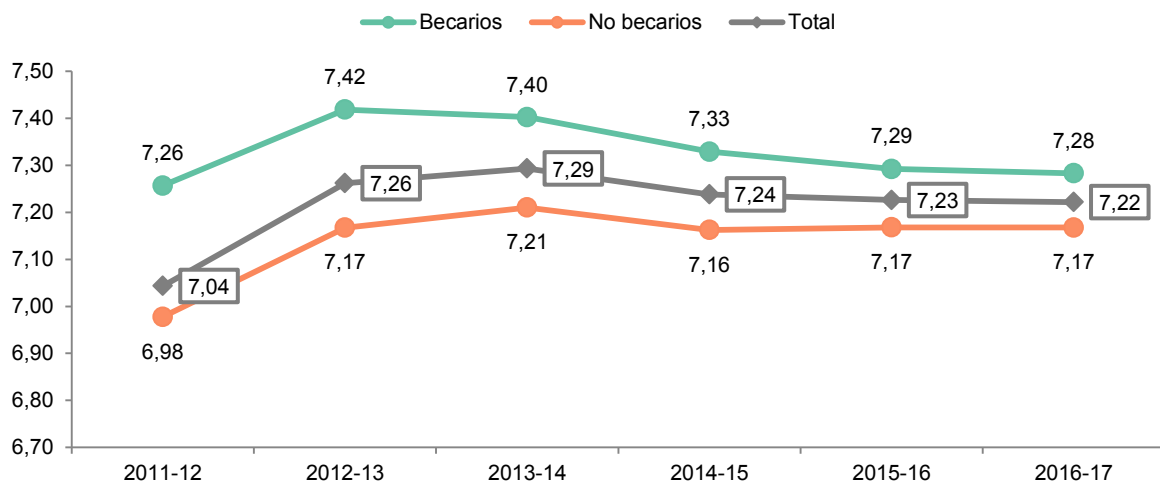
| | Total | Estudiantes becarios | Estudiantes no becarios |
|---|--------------|----------------------|-------------------------|
| Total | 77,7% | 87,7% | 74,0% |
| Ámbitos de estudio | | | |
| Total Educación | 89,5% | 95,0% | 86,2% |
| Formación de docentes de enseñanza infantil | 92,3% | 96,2% | 89,4% |
| Formación de docentes de enseñanza primaria | 89,9% | 94,5% | 87,6% |
| Otra Formación de personal docente y ciencias de la educación | 83,8% | 94,0% | 76,8% |
| Total Artes y humanidades | 78,2% | 89,7% | 73,4% |
| Técnicas audiovisuales y medios de comunicación | 88,2% | 94,2% | 85,9% |
| Artes | 80,9% | 91,2% | 76,8% |
| Lenguas | 76,8% | 88,8% | 71,1% |
| Humanidades | 71,2% | 86,7% | 66,1% |
| Total Ciencias sociales, periodismo y documentación | 75,6% | 88,9% | 71,2% |
| Psicología | 73,0% | 88,6% | 68,0% |
| Economía | 67,7% | 82,0% | 64,3% |
| Otras Ciencias sociales y del comportamiento | 78,6% | 89,9% | 74,4% |
| Periodismo e información | 85,6% | 92,7% | 82,6% |
| Total Negocios, administración y derecho | 73,5% | 84,5% | 70,8% |
| Administración y gestión de empresas | 72,1% | 82,8% | 69,5% |
| Otra Educación comercial y empresarial | 77,7% | 87,3% | 74,5% |
| Derecho | 73,6% | 85,3% | 71,0% |
| Total Ciencias | 74,2% | 82,6% | 70,4% |
| Ciencias de la vida | 80,5% | 86,9% | 77,1% |
| Ciencias Físicas, químicas, geológicas | 69,3% | 78,5% | 65,5% |
| Matemáticas y Estadística | 65,6% | 74,8% | 62,6% |
| Total Informática | 64,6% | 74,4% | 60,8% |
| Informática | 64,6% | 74,4% | 60,8% |
| Total Ingeniería, industria y construcción | 68,0% | 75,1% | 66,0% |
| Ingenierías | 67,7% | 74,7% | 65,6% |
| Arquitectura y construcción | 69,3% | 76,7% | 67,3% |
| Total Agricultura, ganadería, silvicultura, pesca, y veterinaria | 72,4% | 81,1% | 69,9% |
| Agricultura, ganadería y pesca | 64,4% | 73,8% | 61,4% |
| Veterinaria | 79,9% | 88,8% | 77,5% |
| Total Salud y servicios sociales | 87,8% | 94,0% | 85,1% |
| Medicina | 90,4% | 95,8% | 89,1% |
| Enfermería y atención a enfermos | 92,6% | 96,1% | 90,0% |
| Otras ciencias de la Salud | 84,3% | 91,5% | 81,9% |
| Trabajo social y orientación | 82,4% | 92,5% | 75,5% |
| Total Servicios | 80,2% | 90,0% | 76,6% |
| Deportes | 84,9% | 92,9% | 81,6% |
| Turismo y Hostelería | 76,2% | 87,8% | 72,2% |
| Otros Servicios | 81,0% | 85,3% | 79,6% |

9.3 Comparativa de indicadores entre becarios y no becarios. Máster

Tabla 9.3.7 Últimos valores disponibles de los principales indicadores académicos de los estudiantes de Máster por condición becarios y no becarios de la convocatoria general de la AGE o del País Vasco y por rama de enseñanza.

| | | Total | C. Sociales y Jurídicas | Ingeniería y Arquitectura | Artes y Humanidades | Ciencias de la Salud | Ciencias |
|--|--------------|-------------|----------------------------|------------------------------|------------------------|-------------------------|-------------|
| Número medio de créditos matriculados 2016-17 | Total | 45,7 | 46,4 | 43,9 | 41,0 | 46,9 | 49,8 |
| | Becarios | 54,4 | 54,7 | 52,9 | 56,7 | 53,6 | 55,5 |
| | No becarios | 44,3 | 45,1 | 42,4 | 38,9 | 45,5 | 48,7 |
| Número medio de créditos presentados 2016-17 | Total | 41,5 | 42,2 | 39,4 | 35,2 | 43,8 | 45,7 |
| | Becarios | 52,2 | 53,1 | 48,9 | 53,1 | 52,2 | 54,0 |
| | No becarios | 39,8 | 40,7 | 37,9 | 32,7 | 42,1 | 44,0 |
| Número medio de créditos aprobados 2016-17 | Total | 40,8 | 41,6 | 38,3 | 34,5 | 43,5 | 45,2 |
| | Becarios | 51,8 | 52,8 | 47,8 | 52,7 | 52,1 | 53,8 |
| | No becarios | 39,0 | 40,0 | 36,7 | 32,0 | 41,7 | 43,5 |
| Tasa de rendimiento 2016-17 (%) | Total | 89,3 | 89,8 | 87,2 | 84,2 | 92,7 | 90,8 |
| | Becarios | 95,2 | 96,5 | 90,4 | 93,0 | 97,2 | 96,9 |
| | No becarios | 88,2 | 88,6 | 86,5 | 82,3 | 91,7 | 89,4 |
| Abandono del estudio en 1º año Cohorte de nuevo ingreso 2014-15 (%) | Total | 12,1 | 11,8 | 14,5 | 14,1 | 10,0 | 9,4 |
| | Becarios | 5,8 | 5,0 | 7,9 | 8,4 | 4,7 | 4,5 |
| | No becarios | 13,3 | 13,1 | 16,0 | 15,6 | 11,1 | 10,5 |
| Cambio de estudio en 1º año Cohorte de nuevo ingreso 2014-15 (%) | Total | 1,6 | 1,2 | 2,1 | 3,0 | 1,5 | 2,3 |
| | Becarios | 1,0 | 0,7 | 1,2 | 1,6 | 1,4 | 1,1 |
| | No becarios | 1,7 | 1,3 | 2,3 | 3,3 | 1,6 | 2,6 |
| Duración media de estudios de Máster. Cohorte de egresados 2016-17 (años). Master de 1 año | Total | 1,30 | 1,28 | 1,46 | 1,46 | 1,25 | 1,22 |
| | Becarios | 1,20 | 1,18 | 1,34 | 1,34 | 1,13 | 1,14 |
| | No becarios | 1,33 | 1,31 | 1,48 | 1,50 | 1,28 | 1,25 |
| Nota media del expediente cohortes de egresados 2016-17 | Total | 8,16 | 8,15 | 7,89 | 8,36 | 8,36 | 8,33 |
| | Becarios | 8,36 | 8,36 | 7,97 | 8,61 | 8,53 | 8,56 |
| | No becarios | 8,11 | 8,09 | 7,87 | 8,27 | 8,30 | 8,26 |

Tabla 9.3.8 Comparativa de las tasas de rendimiento, éxito y evaluación en Máster de los estudiantes becarios y no becarios de becas generales de la AGE y País Vasco. Curso 2016-2017.

| | Becarios | | | No becarios | | |
|-------------------------------|--------------|--------------|--------------|--------------|--------------|--------------|
| | Rendimiento | Éxito | Evaluación | Rendimiento | Éxito | Evaluación |
| Total | 95,2% | 99,2% | 95,9% | 88,2% | 98,2% | 89,8% |
| Tipo de universidad | | | | | | |
| Universidades públicas | 95,0% | 99,2% | 95,7% | 87,2% | 98,3% | 88,7% |
| Presencial | 95,3% | 96,9% | 99,2% | 88,2% | 94,1% | 97,9% |
| No presencial | 83,4% | 98,6% | 84,5% | 69,3% | 98,1% | 70,7% |
| Universidades privadas | 96,7% | 99,2% | 97,5% | 89,7% | 98,0% | 91,6% |
| Presencial | 96,5% | 99,1% | 97,8% | 90,1% | 97,2% | 91,8% |
| No presencial | 96,9% | 99,3% | 97,3% | 89,2% | 98,6% | 91,4% |

9.3 Comparativa de indicadores entre becarios y no becarios. Máster

Gráfico 9.3.9 Evolución de la tasa de abandono y cambio de estudio el 1º año en las cohortes de nuevo ingreso de becarios y no becarios en estudios de Máster.



Gráfico 9.3.10 Evolución de la tasa de rendimiento de los alumnos matriculados por condición de becarios y no becarios en estudios de Máster.



Gráfico 9.3.11 Evolución de la nota media del expediente de los graduados becarios y no becarios en estudios de Máster.

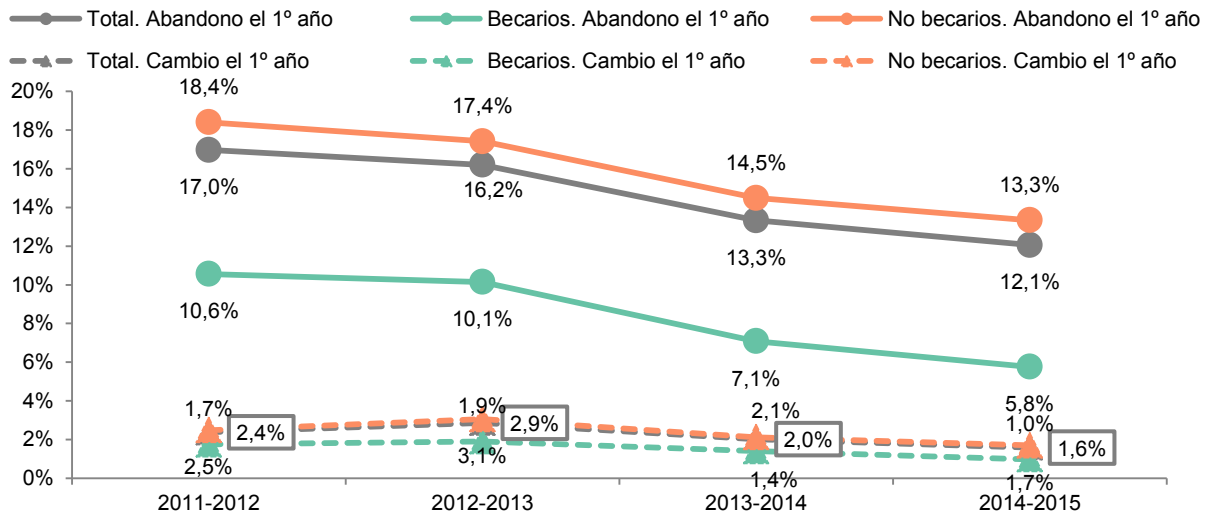

9.4 Becas y ayudas al estudio de las comunidades autónomas y las universidades.

Tabla 9.4.1 Beneficiarios e importes de las becas universitarias que convocan las comunidades autónomas y las universidades según tipo de convocatoria y agente convocante ⁽¹⁾.

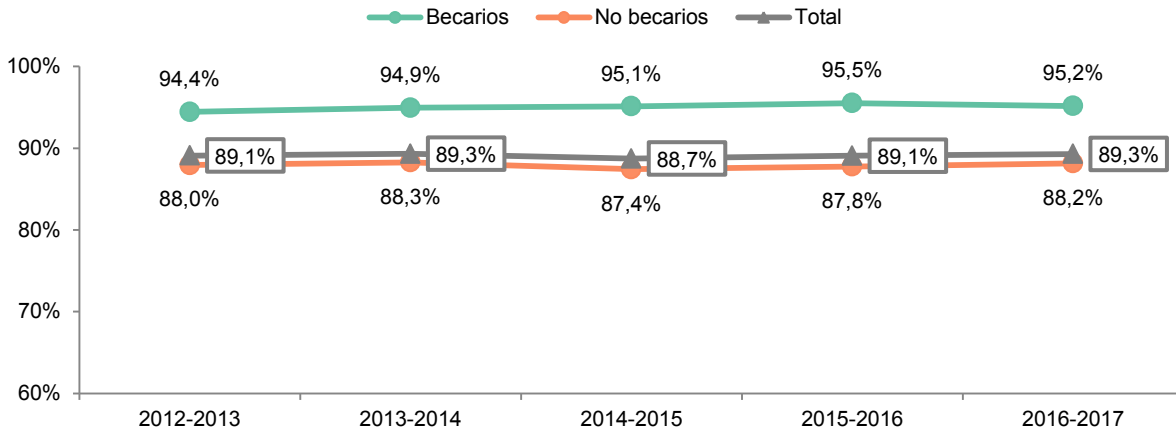
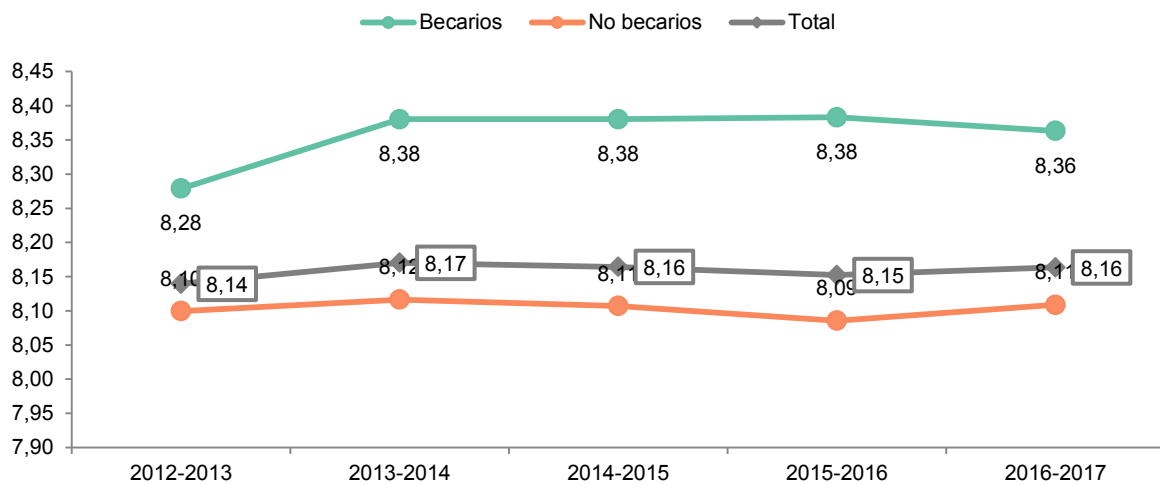
| | Curso 2016-2017 | | Curso 2015-2016 | |
|--|--|-----------------------|--|-----------------------|
| | Número de beneficiarios ⁽²⁾ | Importe concedido (€) | Número de beneficiarios ⁽²⁾ | Importe concedido (€) |
| Total | 154.090 | 255.772.799,84 | 147.452 | 248.663.893,00 |
| Agente convocante | | | | |
| Comunidad autónoma | 77.002 | 113.219.584,19 | 76.827 | 113.102.186,83 |
| Becas de carácter general ⁽³⁾ | 67.151 | 65.015.841,30 | 66.106 | 60.132.214,21 |
| Complementaria de beca Erasmus | 1.856 | 2.850.457,50 | 2.010 | 2.771.587,50 |
| Colaboración | 78 | 178.000,00 | | |
| Excelencia, premios y concursos | 2.398 | 4.933.100,00 | 2.563 | 7.319.193,75 |
| Investigación predoctoral | 2.433 | 36.786.527,38 | 3.049 | 40.115.014,96 |
| Convenios con otros organismos | 2.469 | 2.412.200,00 | 2.636 | 2.578.200,00 |
| Otras ⁽⁴⁾ | 617 | 1.043.458,01 | 463 | 185.976,41 |
| Universidades públicas | 62.934 | 90.232.454,10 | 57.835 | 105.626.079,42 |
| Becas de carácter general ⁽³⁾ | 27.070 | 22.784.510,40 | 23.416 | 46.424.208,04 |
| Complementaria de beca Erasmus | 13.831 | 20.481.508,89 | 11.903 | 16.228.892,61 |
| Colaboración | 6.736 | 10.501.819,92 | 6.458 | 10.825.368,86 |
| Prácticas externas | 3.062 | 3.894.643,21 | 3.376 | 4.412.214,92 |
| Excelencia, premios y concursos | 863 | 719.946,71 | 725 | 589.148,20 |
| Investigación predoctoral | 2.300 | 23.745.829,66 | 1.932 | 18.996.198,18 |
| Convenios con otros organismos | 4.547 | 6.520.753,09 | 5.442 | 6.654.889,08 |
| Otras ⁽⁴⁾ | 4.525 | 1.583.442,22 | 4.583 | 1.495.159,53 |
| Universidades privadas | 14.154 | 52.320.761,55 | 12.790 | 29.935.626,75 |
| Becas de carácter general ⁽³⁾ | 8.089 | 21.661.206,98 | 7.060 | 15.062.309,39 |
| Complementaria de beca Erasmus | 14 | 10.869,20 | | |
| Colaboración | 1.021 | 18.231.307,97 | 950 | 2.168.520,41 |
| Prácticas externas | 165 | 221.435,04 | 28 | 48.600,00 |
| Excelencia, premios y concursos | 3.269 | 6.862.351,98 | 2.940 | 6.920.315,14 |
| Investigación predoctoral | 246 | 1.901.856,89 | 244 | 2.006.811,67 |
| Convenios con otros organismos | 749 | 1.779.213,48 | 1.057 | 2.437.135,16 |
| Otras ⁽⁴⁾ | 601 | 1.652.520,01 | 511 | 1.291.934,98 |

(1) No han facilitado información de becas y ayudas la Universidad Nacional de Educación a Distancia y Universidad de Navarra para ambos cursos;

(2) Número de beneficiarios por convocatoria. Un estudiante puede ser beneficiario de varias convocatorias en el mismo curso académico

(3) Incluye las becas complementarias a las becas generales AGE

(4) En Otras becas se incluyen aquellas destinadas a estudios concretos, préstamos, idiomas y deportes

10 Estructura económica de las universidades públicas

Indicadores presupuestarios

La ejecución del presupuesto de gasto de las universidades públicas en el año 2016 ha ascendido a 8.894 millones de euros aproximadamente, lo que supone un 1,63% menos que el año anterior. El importe total de las operaciones corrientes ha sido de 7.558 millones de euros, el 84,7% del presupuesto de gasto. El peso de las operaciones corrientes sobre el total ha tenido una tendencia creciente en los últimos años.

La ejecución del presupuesto de ingresos se ha elevado hasta 9.394 millones de euros, un 4,03% más que el 2015. De ellos, el 83,9% son operaciones corrientes.

De media el 66,7% de los gastos son de personal y el 14,2% son gastos en bienes y servicios. En conjunto los gastos corrientes alcanzan el 84,7%.

En lo que respecta a los ingresos, el 18,1% procede de precios públicos y tasas universitarias.

En términos de dependencia, el 65,4% de los ingresos presupuestarios de las universidades públicas españolas proceden de su comunidad autónoma.

Notas

La Universidad pública de Navarra recoge el gasto en investigación siguiendo el criterio económico del gasto, de tal manera que la práctica totalidad del mismo se corresponde con gastos corrientes que se imputan presupuestariamente en su respectivo capítulo económico. En la práctica totalidad de las universidades estos gastos se recogen como inversiones reales, capítulo 6.

Referencias

[ANEXO I: Definiciones](#)

[Estadística de financiación y gasto de las universidades públicas españolas](#)

[Sistema Integrado de Información Universitaria \(SIU\)](#)

10 Estructura económica de las universidades públicas

Tabla 10.1 Ejecución del presupuesto de gasto. (Miles de €)

| | 2016 | 2015 | 2014 | 2013 |
|--|--------------------|--------------------|--------------------|--------------------|
| Cap. 1 Gastos de personal | 5.952.539,5 | 5.847.888,8 | 5.626.803,6 | 5.625.287,9 |
| Cap. 2 Gastos en bienes corrientes y serv. | 1.269.482,2 | 1.251.450,3 | 1.229.986,8 | 1.265.146,2 |
| Cap. 3 Gastos financieros | 38.450,7 | 35.839,4 | 54.181,1 | 59.454,8 |
| Cap. 4 Transferencias corrientes | 297.637,6 | 287.421,3 | 331.805,1 | 326.565,9 |
| A. Total operaciones corrientes (1+2+3+4) | 7.558.110,1 | 7.422.599,9 | 7.242.776,5 | 7.276.454,8 |
| Cap. 6 Inversiones reales | 1.152.509,7 | 1.392.881,9 | 1.290.919,8 | 1.383.432,6 |
| Cap. 7 Transferencias de capital | 43.636,4 | 27.813,5 | 27.058,4 | 21.926,0 |
| B. Total operaciones no financieras (1+2+3+4+6+7) | 8.754.256,1 | 8.843.295,3 | 8.560.754,8 | 8.681.813,4 |
| Cap. 8 Activos financieros | 8.160,1 | 8.377,2 | 12.174,0 | 7.562,0 |
| Cap. 9 Pasivos financieros | 132.569,7 | 190.974,5 | 222.598,6 | 308.894,0 |
| C. Total operaciones financieras (8+9) | 140.729,8 | 199.351,7 | 234.772,6 | 316.456,0 |
| TOTAL OPERACIONES (B+C) | 8.894.986,0 | 9.042.647,0 | 8.795.527,3 | 8.998.269,4 |
| Tasa de variación anual | -1,63% | 2,81% | -2,25% | -1,35% |

Tabla 10.2 Ejecución del presupuesto de ingresos. (Miles de €)

| | 2016 | 2015 | 2014 | 2013 |
|--|--------------------|---------------------|--------------------|--------------------|
| Cap. 3 Tasas, precios públicos y otros | 2.068.789,1 | 2.075.621,0 | 2.063.517,9 | 2.078.047,8 |
| 31 Precios públicos | 1.602.204,3 | 1.656.208,2 | 1.684.407,6 | 1.679.904,3 |
| Cap. 4 Transferencias corrientes | 5.770.246,6 | 5.622.631,6 | 5.431.094,0 | 5.532.043,9 |
| 40 De la Administración del Estado | 154.921,6 | 144.655,1 | 158.455,7 | 164.423,1 |
| 45 De Comunidades Autónomas | 5.403.457,3 | 5.266.538,6 | 5.075.231,1 | 5.172.514,3 |
| Cap. 5 Ingresos patrimoniales | 47.625,0 | 43.361,1 | 56.027,2 | 52.390,5 |
| A. Total operaciones corrientes (3+4+5) | 7.886.660,7 | 7.741.613,7 | 7.550.639,2 | 7.662.482,2 |
| Cap. 6 Enajenación de inversiones reales | 1.931,2 | 2.850,0 | 3.580,5 | 769,9 |
| Cap. 7 Transferencias de capital | 1.352.653,9 | 1.163.242,0 | 1.096.331,2 | 1.259.218,9 |
| 70 De la Administración del Estado | 293.352,6 | 264.193,2 | 278.680,2 | 228.741,1 |
| 75 De Comunidades Autónomas | 737.720,1 | 575.377,4 | 555.293,8 | 715.039,1 |
| B. Total operaciones no financieras (3+4+5+6+7) | 9.241.245,8 | 10.311.172,0 | 9.981.192,2 | 8.922.471,0 |
| Cap. 8 Activos financieros | 33.661,1 | 8.372,3 | 12.201,6 | 7.998,1 |
| Cap. 9 Pasivos financieros | 119.775,7 | 114.877,9 | 99.588,8 | 190.738,7 |
| C. Total operaciones financieras (8+9) | 153.436,8 | 123.250,2 | 111.790,4 | 198.736,8 |
| E. TOTAL OPERACIONES (B+C) | 9.394.682,5 | 9.030.955,9 | 8.762.341,3 | 9.121.207,8 |
| Tasa de variación anual | 4,03% | 3,07% | -3,93% | -0,58% |

10 Estructura económica de las universidades públicas

Tabla 10.3 Indicadores presupuestarios. Año 2016

| | Porcentaje de gasto de personal (capítulo I) sobre gasto total | Porcentaje de gasto en bienes y servicios (cap. II) sobre gasto total | Porcentaje de gasto corriente | Porcentaje de tasas y precios públicos sobre ingresos totales | Grado de dependencia de la CCAA | Grado de ejecución del presupuesto de gasto |
|---|---|--|-------------------------------------|---|---------------------------------------|--|
| Media nacional | 66,7% | 14,2% | 84,7% | 18,1% | 65,4% | 79,5% |
| Universidades presenciales | | | | | | |
| Andalucía | 68,4% | 12,7% | 85,4% | 12,0% | 72,7% | 74,2% |
| Aragón | 71,2% | 12,6% | 85,3% | 16,4% | 66,1% | 89,0% |
| Asturias (Ppdo. de) | 71,5% | 11,5% | 85,1% | 16,0% | 71,4% | 87,5% |
| Balears (Illes) | 67,8% | 10,7% | 81,0% | 13,4% | 56,1% | 79,4% |
| Canarias | 73,8% | 12,7% | 90,0% | 14,3% | 73,2% | 88,1% |
| Cantabria | 66,1% | 11,5% | 79,5% | 11,9% | 69,2% | 78,2% |
| Castilla-La Mancha | 69,3% | 13,8% | 85,5% | 13,5% | 64,7% | 77,7% |
| Castilla y León | 72,5% | 18,3% | 93,2% | 18,6% | 66,8% | 86,9% |
| Cataluña | 66,5% | 15,5% | 86,6% | 25,9% | 54,0% | 73,3% |
| Comunitat Valenciana | 59,5% | 16,1% | 79,6% | 18,1% | 69,5% | 79,0% |
| Extremadura | 74,1% | 10,5% | 86,2% | 16,6% | 71,9% | 81,8% |
| Galicia | 62,8% | 13,7% | 79,6% | 9,3% | 71,1% | 87,5% |
| Madrid (Com. de) | 64,2% | 13,1% | 81,0% | 3,0% | 64,3% | 83,0% |
| Murcia (Región de) | 69,2% | 12,9% | 83,9% | 20,4% | 69,9% | 79,7% |
| Navarra (C. Foral de) ⁽¹⁾ | 71,3% | 17,4% | 91,0% | 17,0% | 71,3% | 90,0% |
| País Vasco | 78,2% | 15,6% | 95,3% | 18,5% | 79,7% | 82,1% |
| Rioja (La) | 72,2% | 15,6% | 91,3% | 8,6% | 81,1% | 91,7% |
| Universidades no presenciales y especiales | | | | | | |
| Internacional Menéndez Pelayo (UIM) | 20,5% | 73,5% | 96,5% | 12,1% | - | 88,1% |
| Nacional de Ed. a Distancia (UNED) | 60,9% | 16,3% | 93,4% | 20,9% | 0,0% | 91,5% |
| Internacional de Andalucía (UNIA) | 45,5% | 44,7% | 96,5% | 56,5% | 83,0% | 87,2% |

11 Personal en el Sistema Universitario Español

Personal docente e investigador (PDI)

El personal docente e investigador, en el curso 2016-2017, se sitúa en 120.383 personas, un 1,9% más que en el curso anterior. De ellas, 102.297 corresponden a universidades públicas y 18.086 a universidades privadas. El profesorado en equivalente a tiempo completo, se ha situado en 82.469,0 un 0,8% más que en el curso anterior.

En centros propios de universidades públicas se han alcanzado los 96.859 profesores, de ellos el 40,5% son mujeres. En cuanto al cuerpo de funcionarios la cifra de profesorado se sitúa en 43.318, siendo el 35,7% de ellos mujeres.

Respecto a los sexenios, el 77,1% del cuerpo docente universitario dispone de al menos un sexenio y el 45,2% dispone de los sexenios que debería tener desde la lectura de tesis. En lo que se refiere a la edad, el cuerpo docente universitario supera los 54 años de media.

Personal de administración y servicios (PAS)

El personal de administración y servicios, en el curso 2016-2017, se sitúa en 60.285 personas, de las cuales 51.549 están adscritas a universidades públicas y 8.736 a universidades privadas. En equivalencia a tiempo completo, el PAS asciende a 58.957,3.

En centros propios de universidades públicas se ubican 49.493 efectivos, de ellos 31.765 pertenecen al cuerpo de funcionarios. En cuanto a la distribución por sexo, el porcentaje de mujeres funcionarias se sitúa en un 67,9% y de mujeres contratadas en un 44,2%. La edad media del PAS en centros propios de universidades públicas alcanza los 49 años.

Personal de investigación (PI)

El conjunto del personal empleado investigador y del personal técnico de apoyo a la investigación, en el curso 2016-2017, se sitúa en 24.349 efectivos, de ellos, 22.836 están adscritos a universidades públicas y 1.513 a universidades privadas.

El personal empleado investigador asciende a 18.474 investigadores contratados, de los cuales, el 62,4% procede de convocatorias públicas competitivas. En lo que se refiere a la edad, el 75% del personal empleado investigador tiene una edad inferior a los 35 años. En la distribución por sexo, un 48% son mujeres.

Notas

En ETC: En equivalente a tiempo completo.

El personal de investigación se recoge únicamente en los **centros propios** de las universidades.

Las universidades **Abat Oliba CEU** e **Internacional de Cataluña** no han facilitado información del personal de investigación en el curso 2016-2017.

Referencias

[ANEXO I: Definiciones](#)

[Estadística de Personal de las Universidades](#)

[Sistema Integrado de Información Universitaria \(SIU\)](#)

11.1 Personal en el SUE. Cifras clave

Mapa 11.1.1 Dispersión geográfica del personal universitario. Curso 2016-2017

| | |
|--|---------|
| Total Personal Universitario | 205.017 |
| Total Personal Docente e Investigador (PDI) | 120.383 |
| Total Personal de Administración y Servicios (PAS) | 60.285 |
| Total Personal de Investigación (PI) | 24.349 |

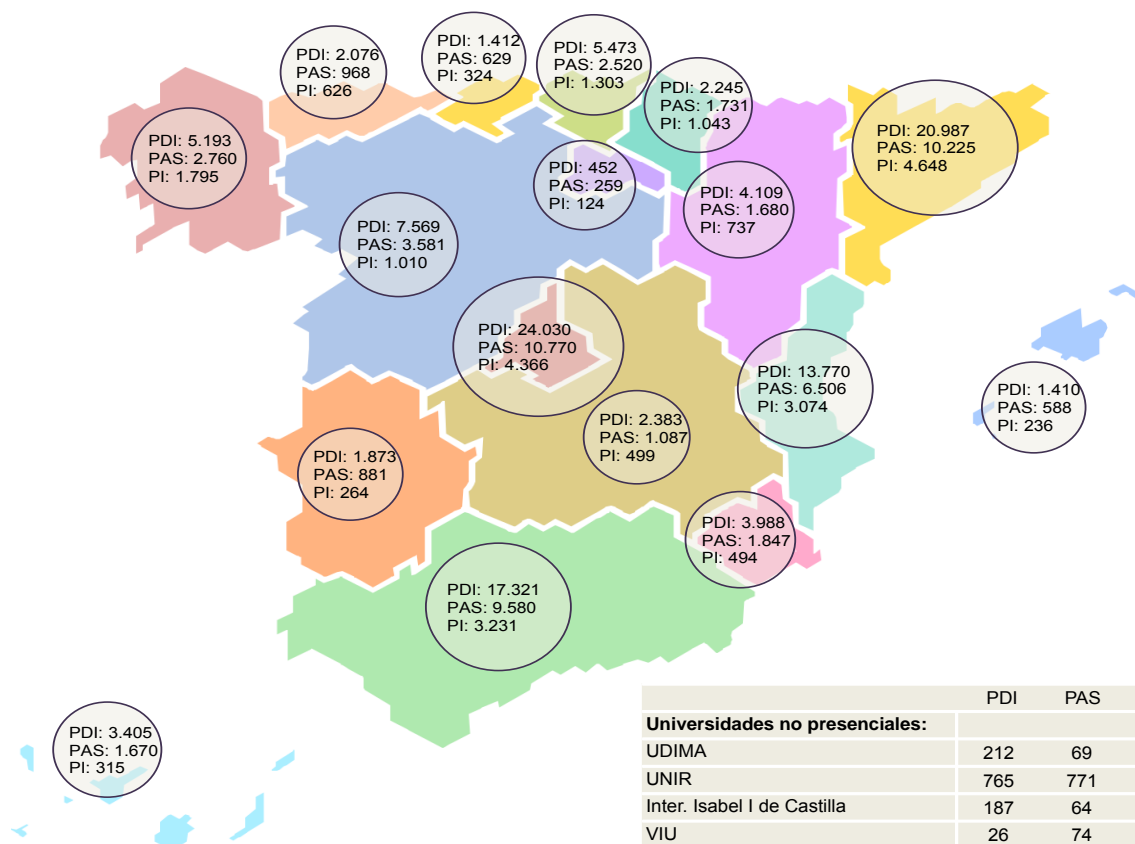

| | PDI | PAS | PI ⁽¹⁾⁽²⁾ |
|---------------------------------------|-------|-------|----------------------|
| Universidades no presenciales: | | | |
| UDIMA | 212 | 69 | - |
| UNIR | 765 | 771 | - |
| Inter. Isabel I de Castilla | 187 | 64 | - |
| VIU | 26 | 74 | - |
| UOC | 280 | 502 | 121 |
| UNED | 1.217 | 1.257 | 138 |
| Universidades especiales: | | | |
| UNIA | - | 136 | 1 |
| UIMP | - | 130 | - |

Gráfico 11.1.2 Evolución del personal universitario

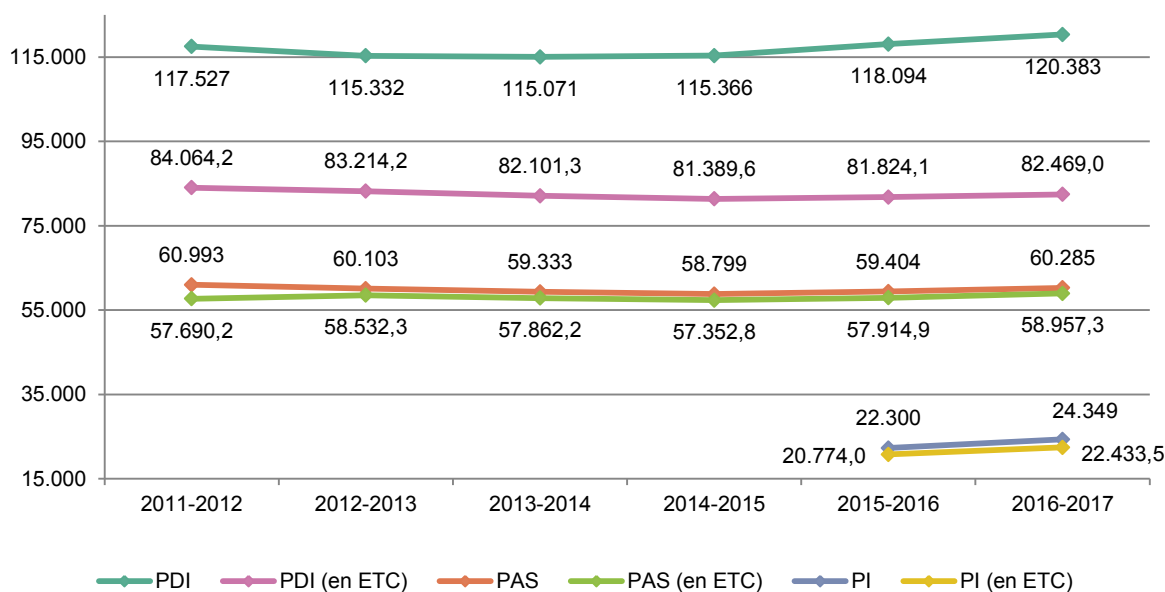

11.1 Personal en el SUE. Cifras clave

Tabla 11.1.3 Personal universitario. Curso 2016-2017

| | Total | | Univ. públicas | | Univ. privadas | |
|---|----------------|---------------|----------------|---------------|----------------|---------------|
| | Total | Distrib. (%) | Total | Distrib. (%) | Total | Distrib. (%) |
| Personal universitario | 205.017 | 100,0% | 176.682 | 100,0% | 28.335 | 100,0% |
| Personal docente e investigador (PDI) | 120.383 | 58,7% | 102.297 | 57,9% | 18.086 | 63,8% |
| Centros Propios | 113.786 | 55,5% | 96.859 | 54,8% | 16.927 | 59,7% |
| Funcionarios | 43.318 | 21,1% | 43.318 | 24,5% | - | - |
| Contratados | 69.774 | 34,0% | 52.847 | 29,9% | 16.927 | 59,7% |
| Eméritos | 694 | 0,3% | 694 | 0,4% | - | - |
| Centros Adscritos | 6.597 | 3,2% | 5.438 | 3,1% | 1.159 | 4,1% |
| Personal de administración y servicios (PAS) | 60.285 | 29,4% | 51.549 | 29,2% | 8.736 | 30,8% |
| Centros Propios | 57.797 | 28,2% | 49.493 | 28,0% | 8.304 | 29,3% |
| Funcionarios | 31.765 | 15,5% | 31.765 | 18,0% | - | - |
| Contratados | 25.704 | 12,5% | 17.400 | 9,8% | 8.304 | 29,3% |
| Eventuales | 328 | 0,2% | 328 | 0,2% | - | - |
| Centros Adscritos | 2.488 | 1,2% | 2.056 | 1,2% | 432 | 1,5% |
| Personal de Investigación (PI) | 24.349 | 11,9% | 22.836 | 12,9% | 1.513 | 5,3% |
| Personal empleado investigador | 18.474 | 9,0% | 17.261 | 9,8% | 1.213 | 4,3% |
| Personal técnico de apoyo a la investigación | 5.828 | 2,8% | 5.528 | 3,1% | 300 | 1,1% |
| Personal no especificado | 47 | 0,0% | 47 | 0,0% | - | - |

Tabla 11.1.4 Indicadores universitarios de personal. Curso 2016-2017

| | Total | Univ. públicas | Univ. privadas |
|---|-------|----------------|----------------|
| Porcentaje del PDI permanente | 56,5% | 56,2% | 58,2% |
| Porcentaje del PAS permanente | 77,6% | 76,5% | 84,2% |
| Edad media del PDI | 48,8 | 49,6 | 44,4 |
| Edad media del PAS | 48,0 | 49,2 | 41,1 |
| Edad media del personal empleado investigador | 31,2 | 31,0 | 33,0 |
| Edad media del personal técnico de apoyo a la investigación | 33,6 | 33,4 | 36,7 |
| Porcentaje del PDI doctor | 71,7% | 74,7% | 54,5% |
| Porcentaje del PDI que trabaja en la universidad en la que ha leído la tesis | 68,9% | 73,4% | 31,5% |
| Porcentaje del PDI que trabaja en la comunidad autónoma en la que ha leído la tesis | 86,2% | 87,4% | 76,3% |
| Porcentaje del cuerpo docente universitario con al menos un sexenio | 77,1% | 77,1% | - |
| Porcentaje del cuerpo docente universitario con sexenios óptimos | 45,2% | 45,2% | - |
| Número de estudiantes por PDI (en ETC) | 14,0 | 13,6 | 17,2 |
| Número de estudiantes por PAS (en ETC) | 20,1 | 19,8 | 22,1 |
| Número de PDI por PAS (en ETC) | 1,4 | 1,5 | 1,3 |

11.2 Personal en el SUE. Personal docente e investigador

Gráfico 11.2.1 Evolución del personal docente e investigador



Tabla 11.2.2 Personal docente e investigador. Curso 2016-2017

| | PDI Total | % Mujeres | PDI (en ETC) | Tasa de variación anual | |
|---|----------------|-------------|-----------------|-------------------------|----------------------------------|
| Total SUE | 120.383 | 41,3 | 82.469,0 | 1,9 | |
| Univ. públicas | 102.297 | 40,8 | 72.841,2 | 1,3 | |
| Univ.públicas. Centros propios | 96.859 | 40,5 | 70.275,5 | 1,3 | |
| Funcionarios | 43.318 | 35,7 | 42.701,1 | -2,4 | Distribución de los funcionarios |
| Catedráticos de Universidad (CU) | 10.017 | 21,3 | 9.882,2 | 1,9 | 23,1% |
| Titulares de Universidad (TU) | 28.057 | 40,3 | 27.656,5 | -2,9 | 64,8% |
| Catedráticos de Escuela Universitaria (CEU) | 861 | 31,0 | 854,4 | -8,8 | 2,0% |
| Titulares de Escuela Universitaria (TEU) | 4.284 | 40,2 | 4.209,1 | -7,4 | 9,9% |
| Otro personal funcionario | 99 | 38,4 | 98,8 | -8,3 | 0,2% |
| Contratados | 52.847 | 44,7 | 27.233,2 | 4,6 | Distribución de los contratados |
| Ayudante | 575 | 48,7 | 574,2 | -19,4 | 1,1% |
| Ayudante Doctor | 3.223 | 50,4 | 3.223,0 | 1,5 | 6,1% |
| Contratado Doctor | 11.347 | 48,6 | 11.300,4 | 9,0 | 21,5% |
| Asociado | 22.871 | 40,3 | 5.618,3 | 6,0 | 43,3% |
| Asociado C.C.Salud | 8.679 | 45,0 | 1.355,3 | 2,1 | 16,4% |
| Colaborador | 2.026 | 46,3 | 2.015,7 | -6,6 | 3,8% |
| Visitante | 903 | 45,5 | 805,9 | 7,6 | 1,7% |
| Otros | 3.223 | 52,8 | 2.340,4 | 2,9 | 6,1% |
| Eméritos | 694 | 25,8 | 341,2 | 1,5 | |
| Univ.públicas. Centros adscritos | 5.438 | 45,1 | 2.565,6 | 0,4 | |
| Univ. privadas | 18.086 | 44,0 | 9.627,9 | 5,9 | |
| Univ. privadas. Centros propios | 16.927 | 44,4 | 9.220,3 | 6,3 | |
| Univ. privadas. Centros adscritos | 1.159 | 38,7 | 407,6 | 1,4 | |

11.3 Personal en el SUE. Perfil del personal docente investigador

Gráfico 11.3.1 Distribución del PDI por sexo y grupo de edad. Curso 2016-17

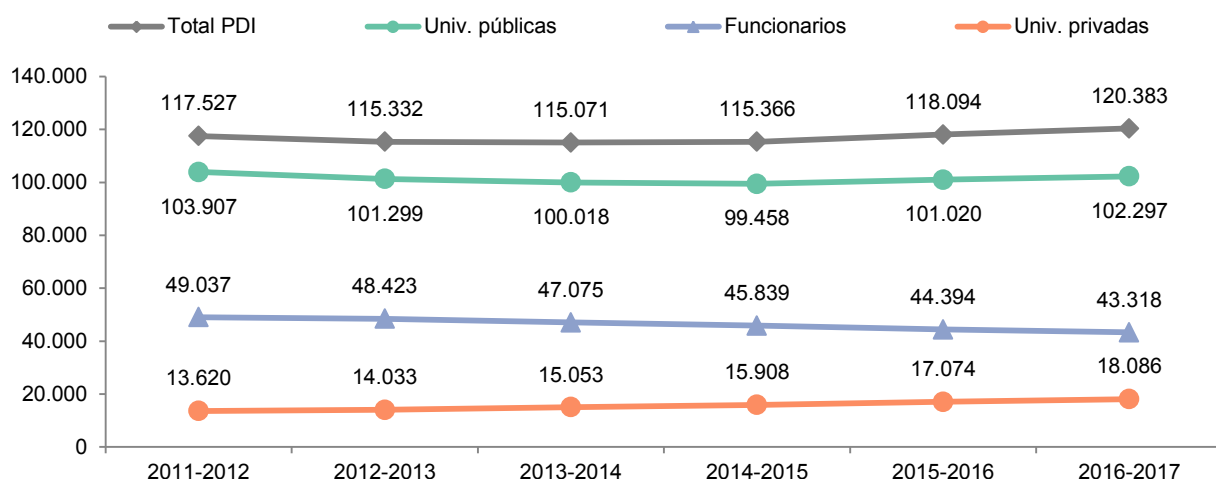

Gráfico 11.3.2 Distribución del PDI por sexo y categoría. Curso 2016-17



Gráfico 11.3.3 Distribución del PDI por grupos de edad y categoría. Curso 2016-17

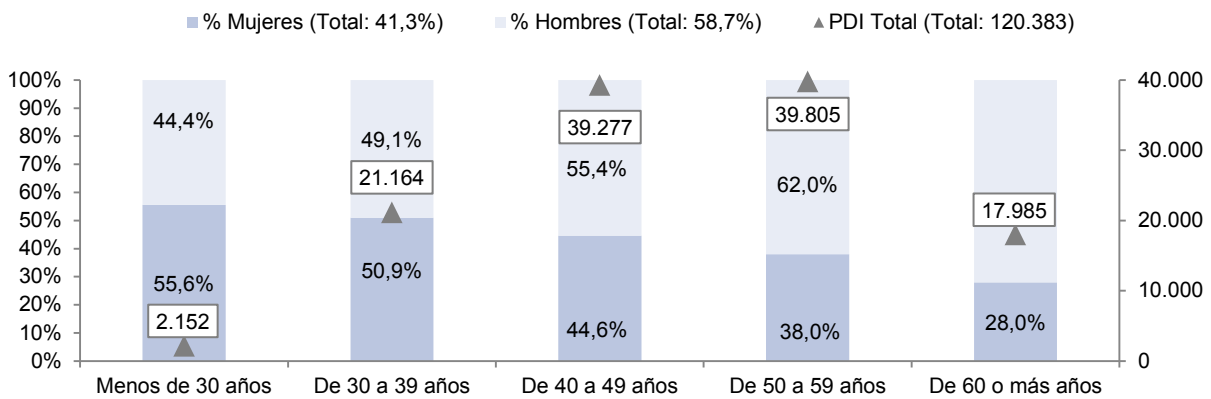

11.4 Personal en el SUE. PDI por rama de enseñanza

Gráfico 11.4.1 Distribución del PDI en centros propios de universidades públicas por grupo de edad y rama de enseñanza. Curso 2016-2017

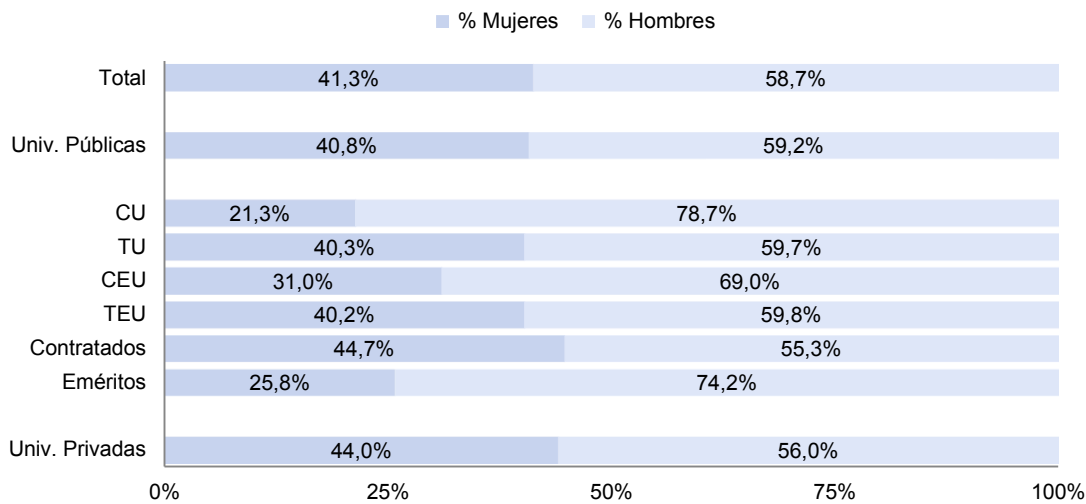
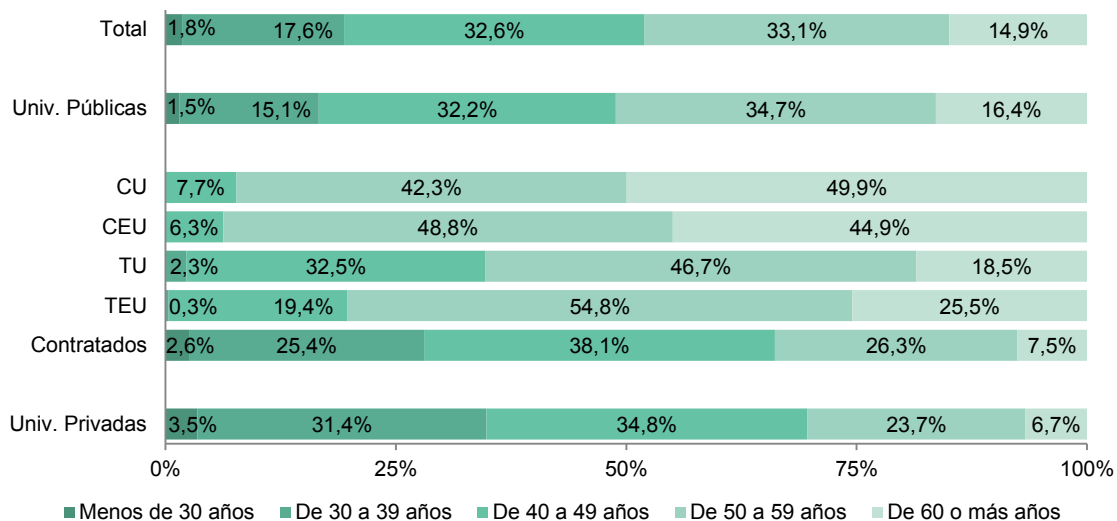

Gráfico 11.4.2 Distribución del PDI en centros propios de universidades públicas por sexo y rama de enseñanza. Curso 2016-2017



Gráfico 11.4.3 Distribución del PDI en centros propios de universidades públicas por categoría y rama de enseñanza. Curso 2016-2017

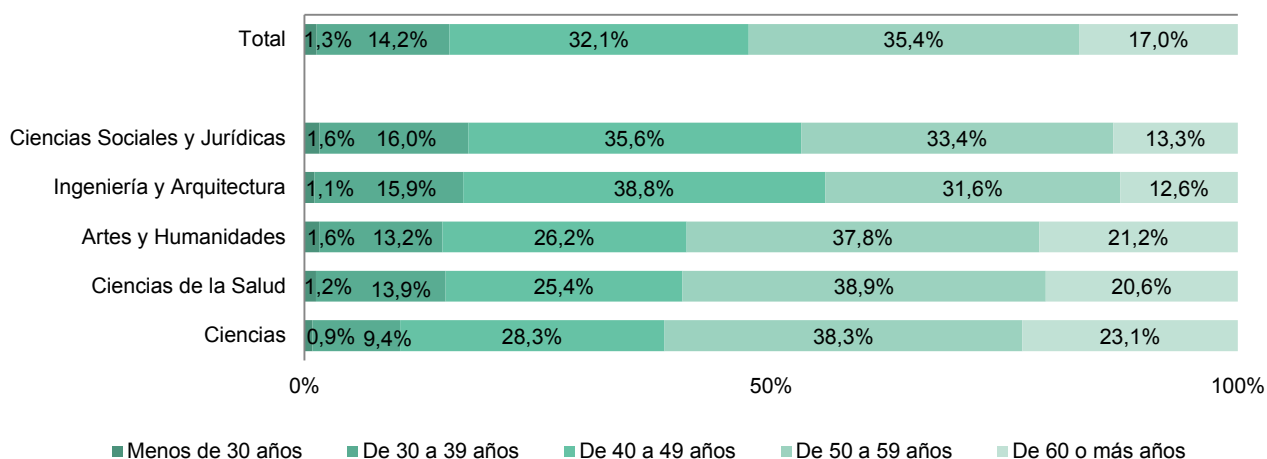

11.5 Personal en el SUE. PDI doctor

Gráfico 11.5.1 PDI Doctor por tipo de universidad y por sexo. Curso 2016-2017

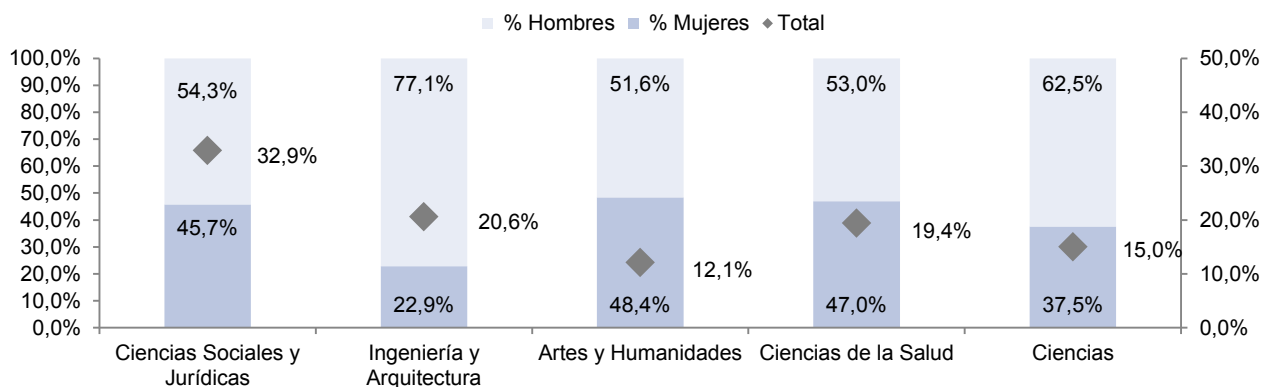
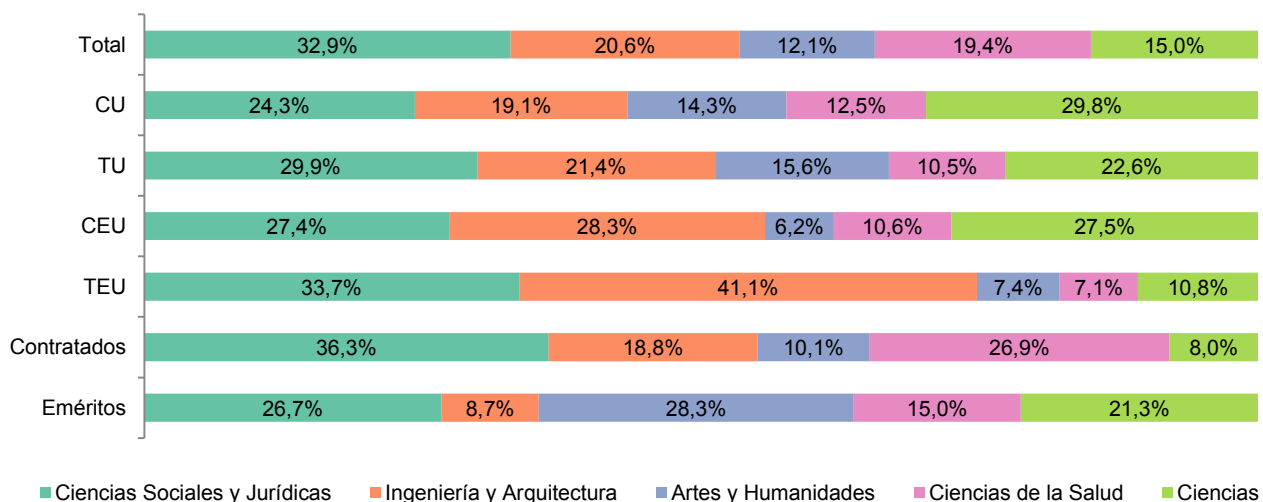

Gráfico 11.5.2 Distribución del PDI Doctor por grupos de edad y sexo. Curso 2016-2017



Gráfico 11.5.3 Porcentaje del PDI Doctor en universidades públicas por tipo de personal. Curso 2016-2017

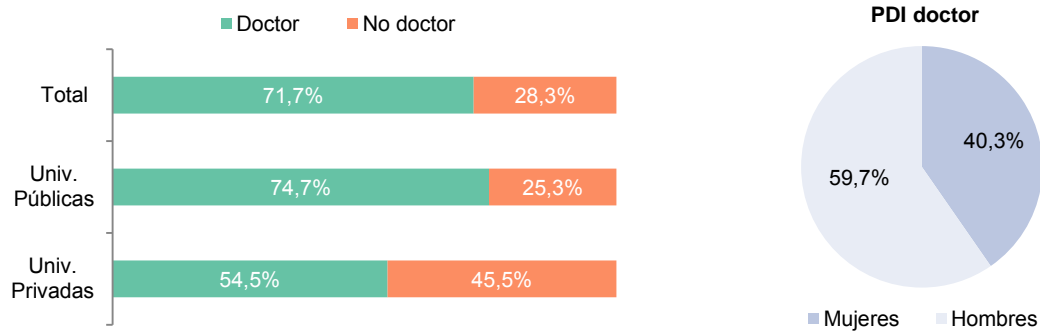

Gráfico 11.5.4 Porcentaje del PDI Doctor en centros propios de las universidades públicas por rama de enseñanza y sexo. Curso 2016-2017

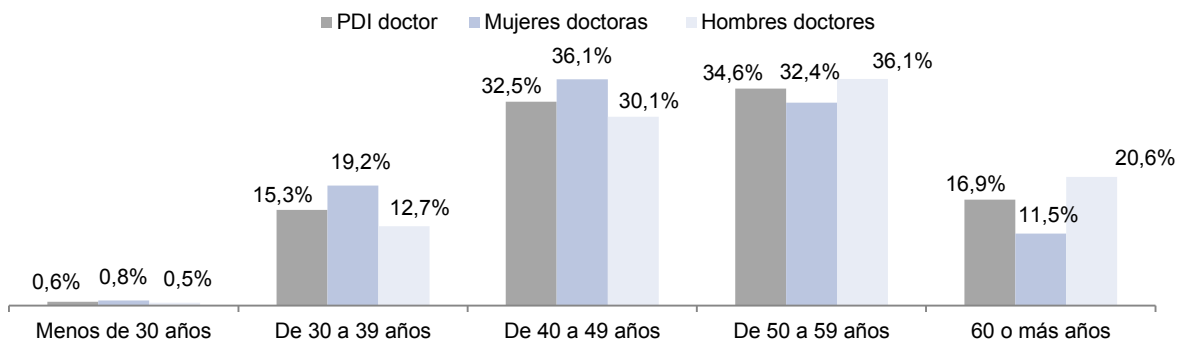

11.6 Personal en el SUE. Número de estudiantes por PDI

Gráfico 11.6.1 Número de estudiantes por PDI y de estudiantes por PDI Doctor (en ETC) en universidades presenciales por tipo de universidad. Curso 2016-2017

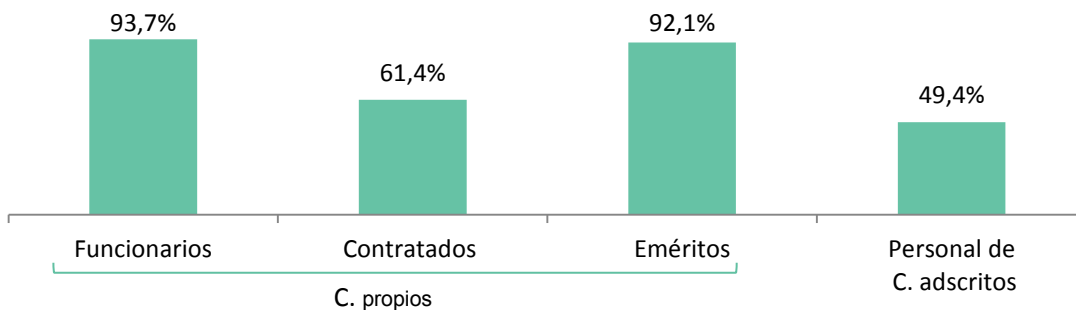
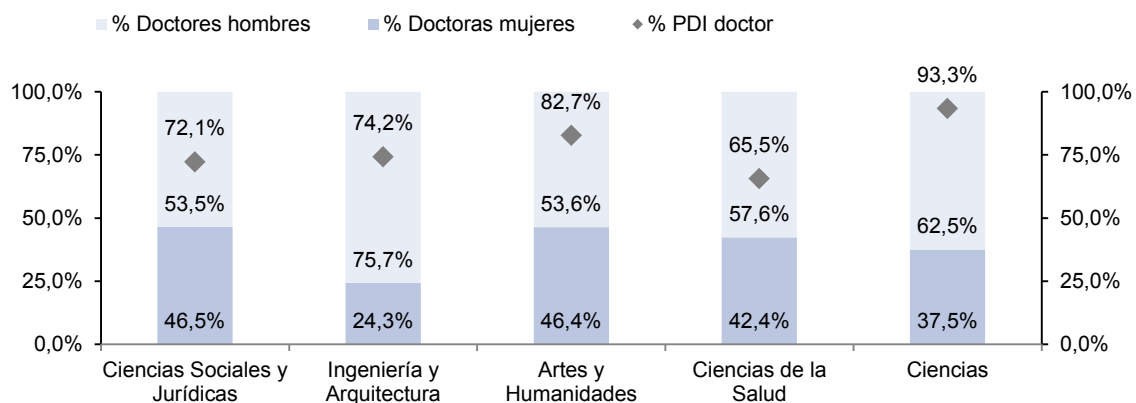

Gráfico 11.6.2 Número de estudiantes por PDI (en ETC) en universidades presenciales por tipo de universidad y comunidad autónoma. Curso 2016-2017



Gráfico 11.6.3 Distribución del PDI y de los estudiantes en ETC en centros propios de universidades públicas presenciales por rama de enseñanza. Curso 2016-2017

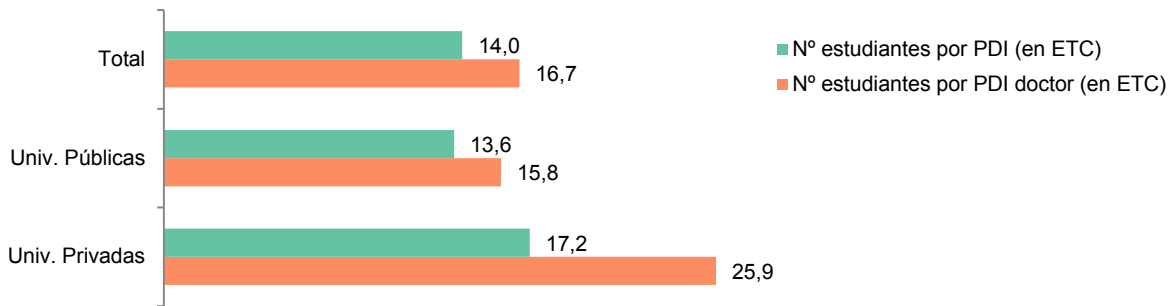

11.7 Personal en el SUE. PDI extranjero

Gráfico 11.7.1 PDI extranjero por sexo. Curso 2016-2017

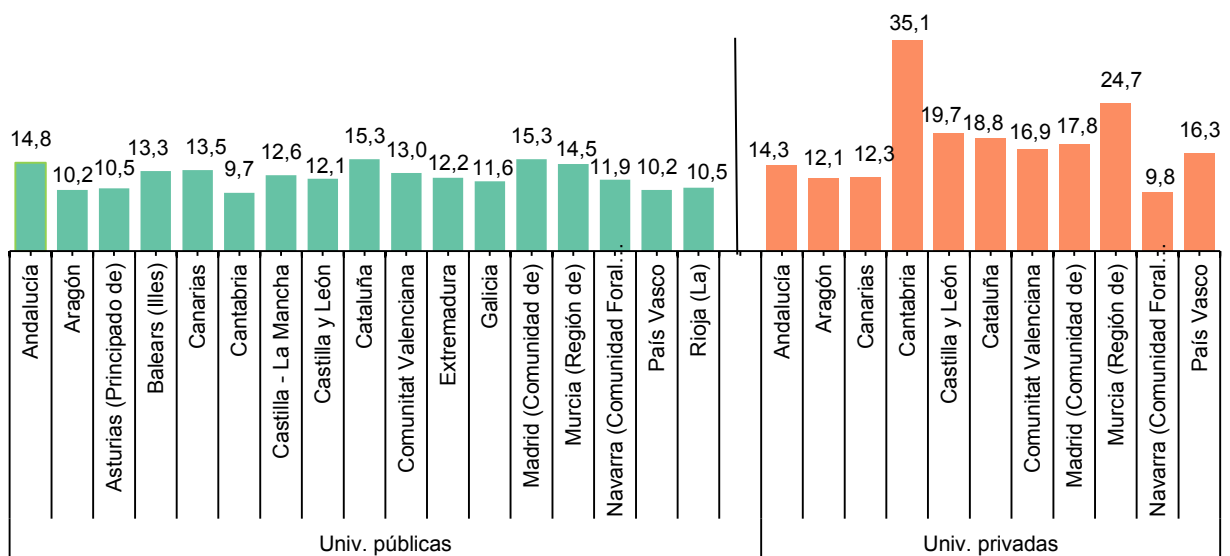
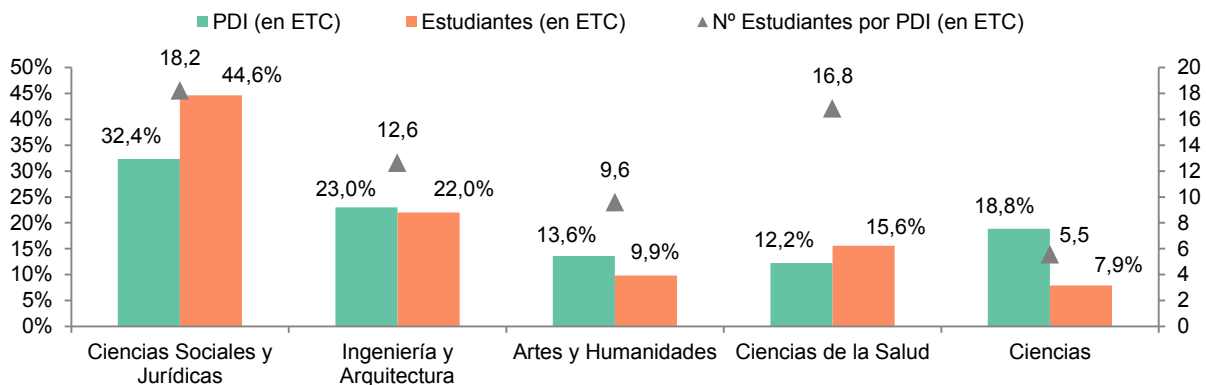

Gráfico 11.7.3 PDI extranjero por grupo de edad. Curso 2016-2017



Gráfico 11.7.5 PDI extranjero por tipo de universidad. Curso 2016-2017

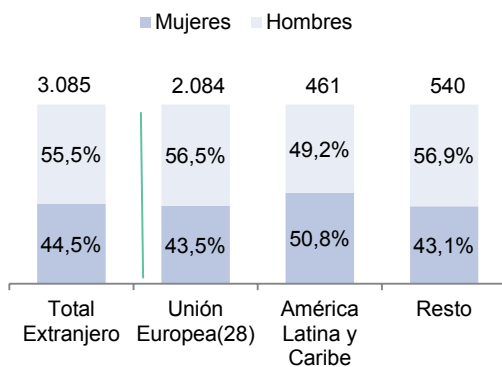

Gráfico 11.7.7 PDI extranjero en centros propios de universidades públicas por rama de enseñanza. Curso 2016-2017

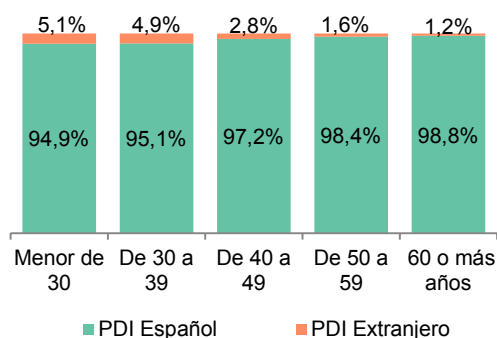

Gráfico 11.7.2 Distribución del PDI extranjero por grupo de edad y sexo. Curso 2016-2017

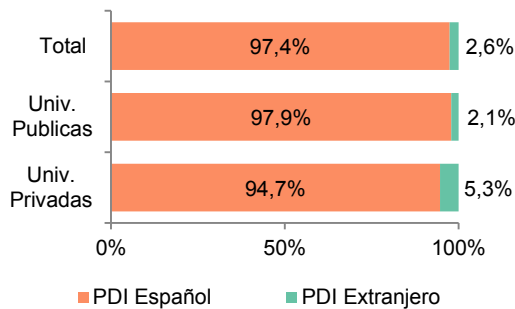

Gráfico 11.7.4 Distribución del PDI extranjero por lugar de procedencia y grupo de edad. Curso 2016-2017

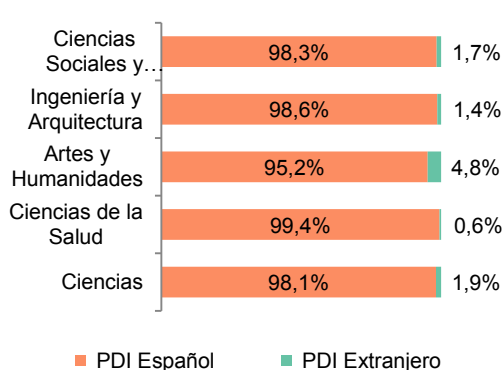

Gráfico 11.7.6 Distribución del PDI extranjero por lugar de procedencia y tipo de universidad. Curso 2016-2017

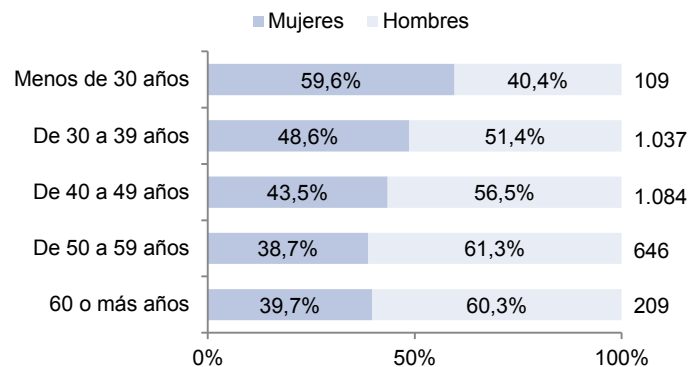

Gráfico 11.7.8 Distribución del PDI extranjero en centros propios de universidades públicas por lugar de procedencia y rama de enseñanza. Curso 2016-2017

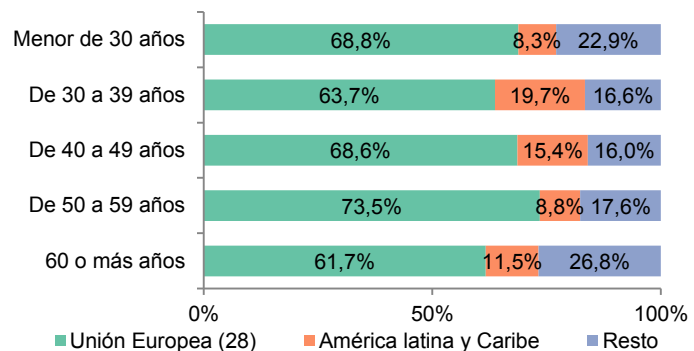

11.8 Personal en el SUE. Sexenios del PDI

Gráfico 11.8.1 Porcentaje del cuerpo docente universitario (CDU) con al menos un sexenio, con sexenios óptimos y número medio de sexenios del cuerpo docente. Curso 2016-2017

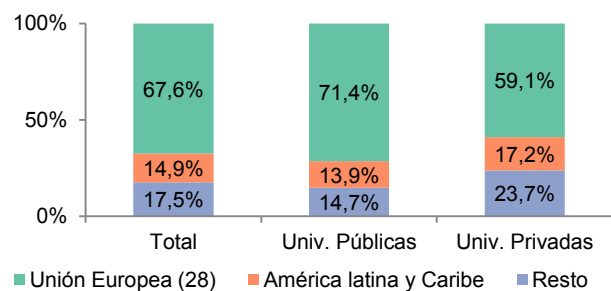
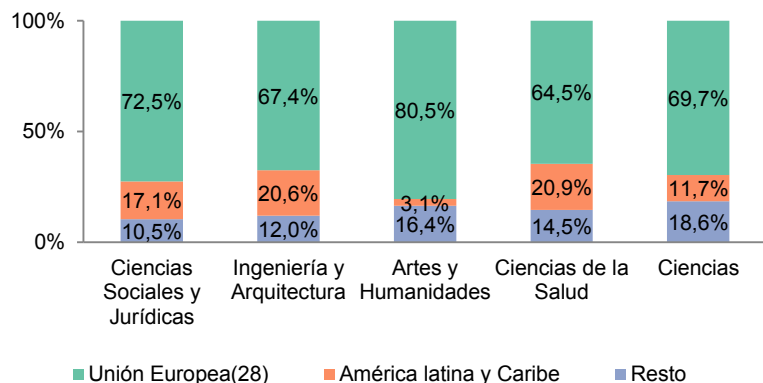

Gráfico 11.8.2 Porcentaje del CDU con al menos un sexenio, con sexenios óptimos y número medio de sexenios del cuerpo docente por grupo de edad. Curso 2016-2017



Gráfico 11.8.3 Porcentaje del CDU con al menos un sexenio, con sexenios óptimos y número medio de sexenios del cuerpo docente por rama de conocimiento. Curso 2016-2017

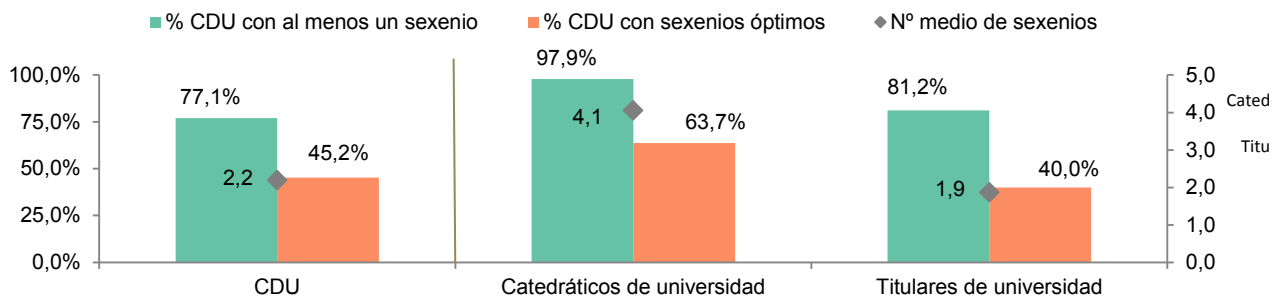

Gráfico 11.8.4 Distribución del CDU por número de sexenios. Curso 2016-2017

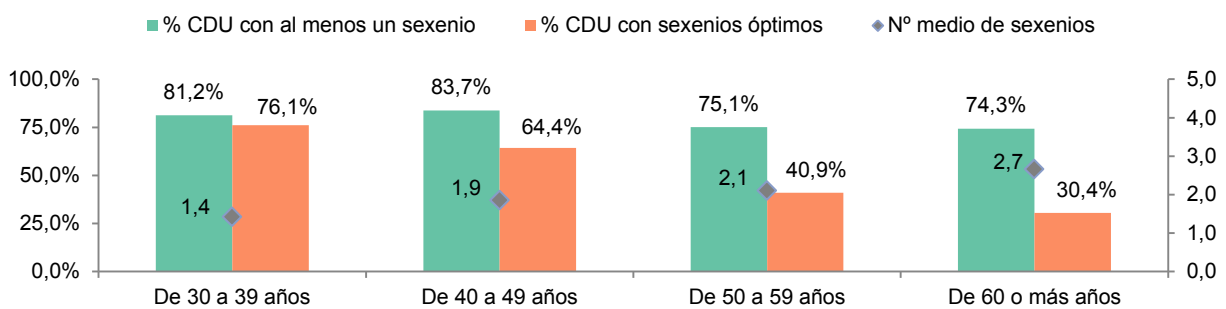

11.9 Personal en el SUE. Personal de administración y servicios

Gráfico 11.9.1 Evolución del personal de administración y servicios

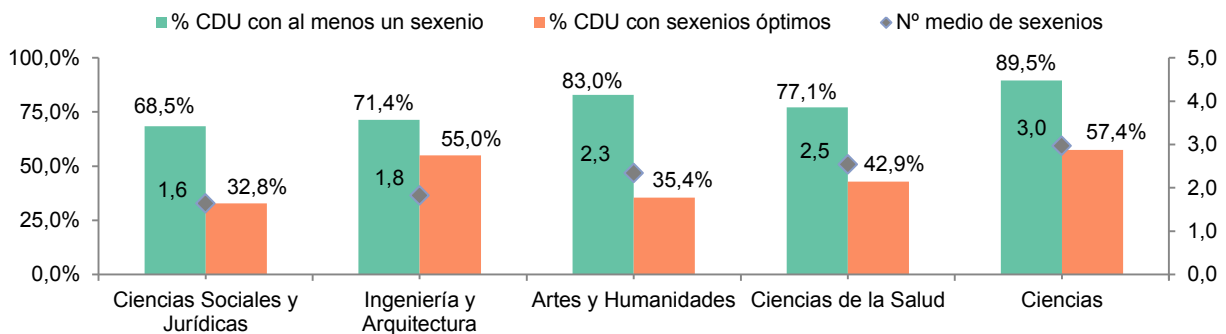
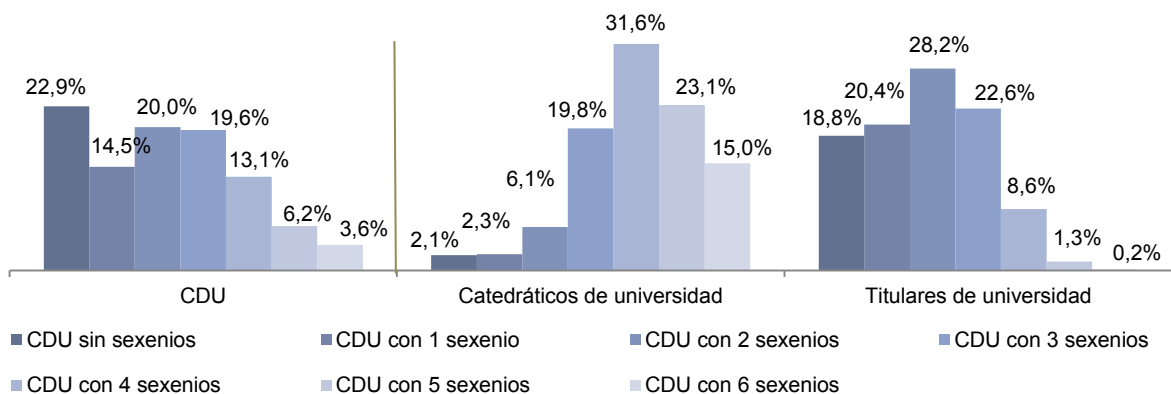

Tabla 11.8.2 Personal de administración y servicios. Curso 2016-2017

| | PAS Total | % Mujeres | PAS ETC | Tasa de variación | |
|--|---------------|-------------|-----------------|-------------------|---|
| Total SUE | 60.285 | 60,6 | 58.957,3 | 1,5 | |
| Univ. públicas | 51.549 | 59,6 | 50.750,8 | 1,0 | |
| Univ. públicas. Centros propios | 49.493 | 59,5 | 48.816,6 | 0,8 | |
| Funcionarios | 31.765 | 67,9 | 31.697,4 | 0,9 | Distribución de los funcionarios |
| Grupo A | 8.170 | 59,2 | 8.149,7 | 1,3 | |
| Subgrupo A1 | 3.172 | 53,3 | 3.164,1 | 1,5 | |
| Subgrupo A2 | 4.998 | 62,9 | 4.985,6 | 1,2 | |
| Grupo B | 53 | 66,0 | 53,0 | -1,9 | |
| Grupo C | 22.890 | 71,3 | 22.845,8 | 0,7 | |
| Subgrupo C1 | 15.657 | 69,7 | 15.633,8 | -0,3 | |
| Subgrupo C2 | 7.233 | 75,0 | 7.212,1 | 2,9 | |
| Otros funcionarios | 652 | 56,0 | 648,9 | 3,0 | |
| Contratados | 17.400 | 44,2 | 16.798,8 | 0,4 | |
| Tipo de contrato según titulación exigida: | | | | | |
| Grado, Licenciatura, Arqu. o Ing. Superior o equiv. | 2.191 | 48,0 | 2.106,4 | 1,0 | |
| Diplomatura, Ing. o Arqu.Técnica, FP3 o equiv. | 1.716 | 41,6 | 1.655,6 | 0,5 | |
| Bachillerato, BUP,FP de Téc. Superior, Téc.Auxiliar o equiv. | 7.782 | 38,2 | 7.445,8 | -0,6 | |
| Grad.Ed.Secund., EGB, FP Téc. o Téc.Auxiliar o equiv. | 3.536 | 54,6 | 3.473,3 | 0,3 | |
| Sin requisito de titulación | 2.175 | 46,6 | 2.117,6 | 3,1 | |
| Eventuales | 328 | 57,9 | 320,4 | 9,7 | |
| Univ. públicas. Centros adscritos | 2.056 | 61,7 | 1.934,2 | 6,4 | |
| Univ. privadas | 8.736 | 66,8 | 8.206,5 | 4,6 | |
| Univ. privadas. Centros propios | 8.304 | 66,7 | 7.797,1 | 3,5 | |
| Univ. privadas. Centros adscritos | 432 | 68,3 | 409,4 | 33,3 | |

11.10 Personal en el SUE. Perfil del PAS

Gráfico 11.10.1 Distribución del PAS por grupos de edad y categoría. Curso 2016-2017

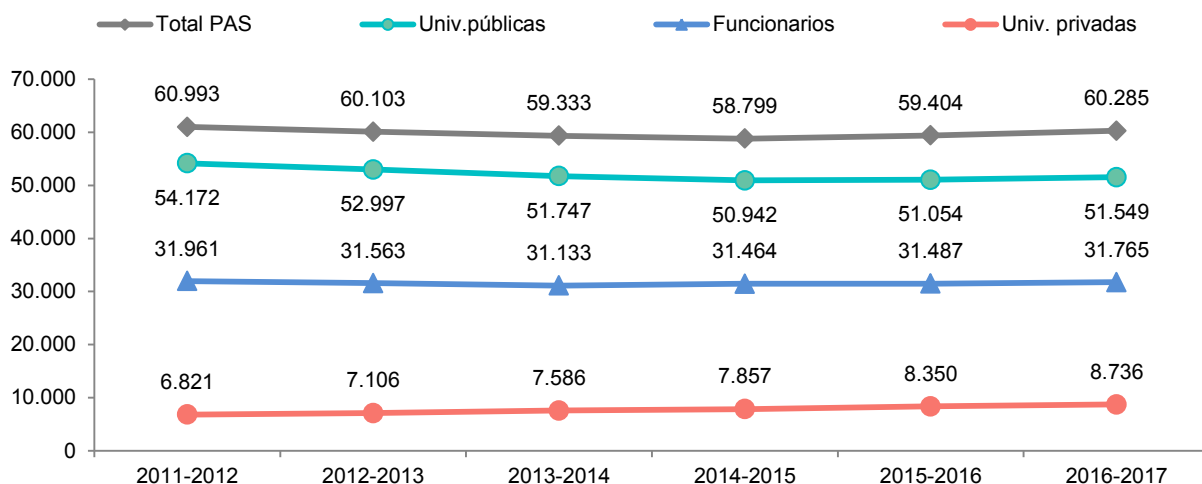

Gráfico 11.10.2 Distribución del PAS por sexo y categoría. Curso 2016-2017



Gráfico 11.10.3 Distribución del PAS por tipo de contrato y sexo. Curso 2016-2017

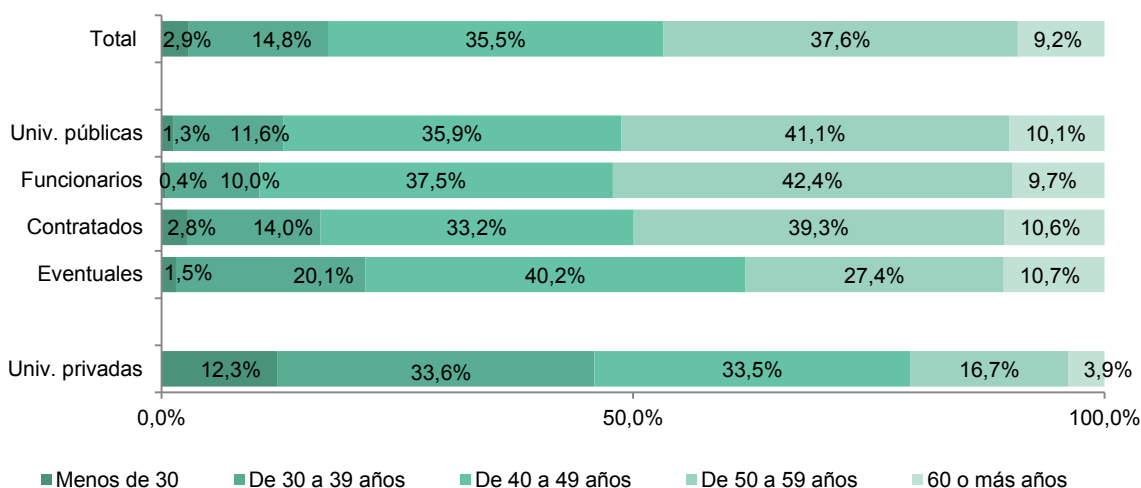

11.11 Personal en el SUE. PAS por servicio que presta

Gráfico 11.11.1 Distribución del PAS por servicio y sexo. Curso 2016-2017

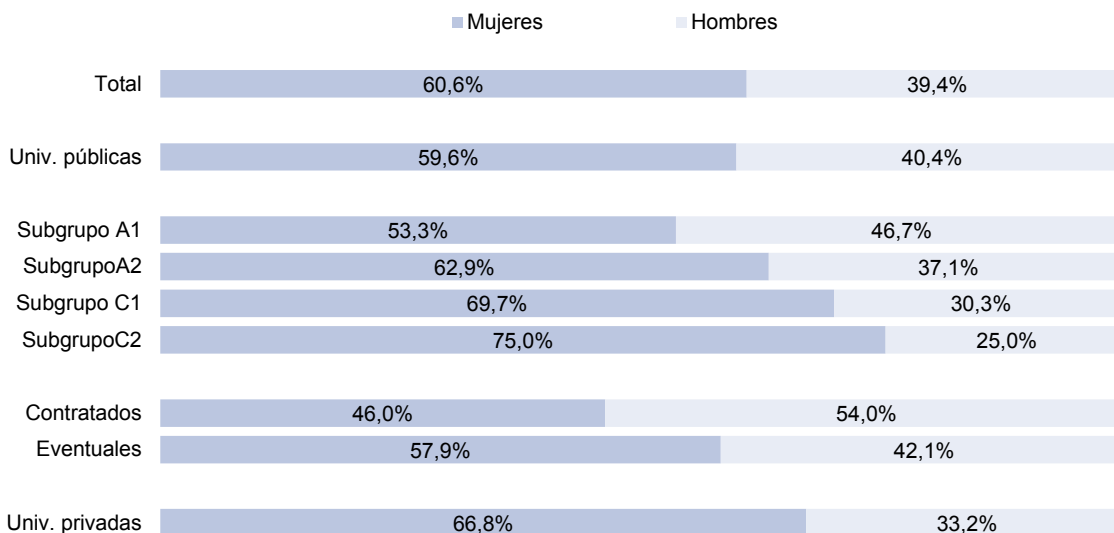
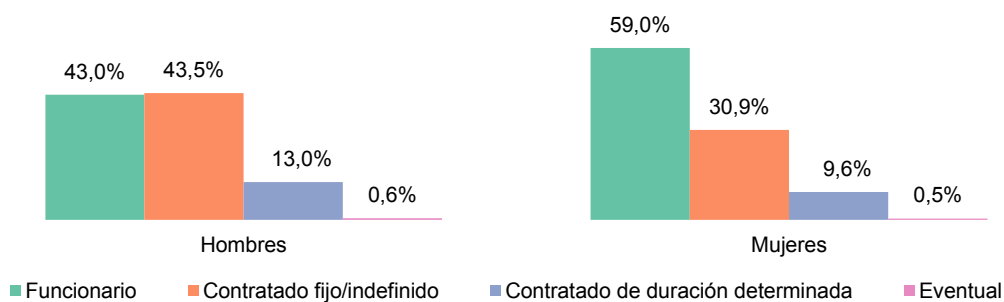

Gráfico 11.11.2 Distribución del PAS por servicio y grupo de edad. Curso 2016-2017



Gráfico 11.11.3 Distribución del PAS en universidades públicas por servicio y categoría. Curso 2016-2017

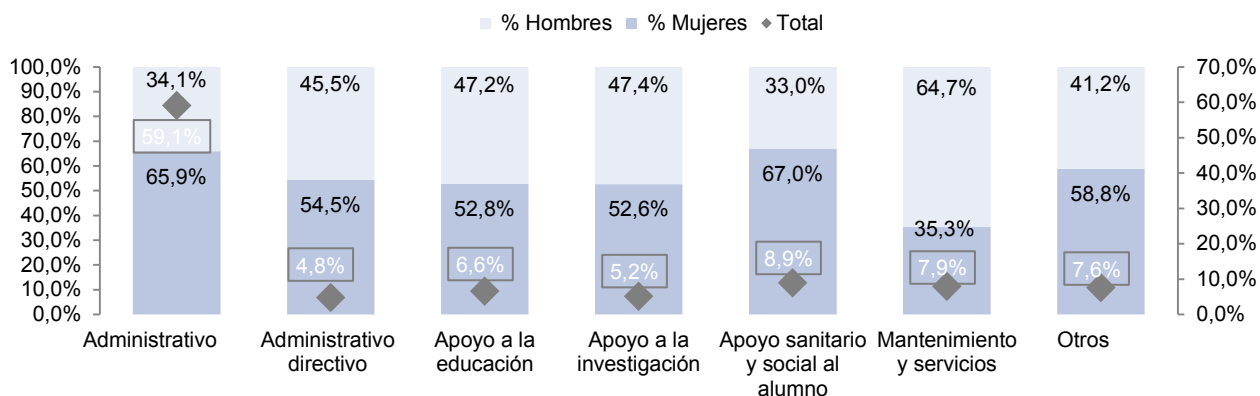

11.12 Personal en el SUE. PAS por número de estudiantes y de PDI

11.12.1 Número de estudiantes por PAS (en ETC) en universidades presenciales por tipo de universidad. Curso 2016-2017

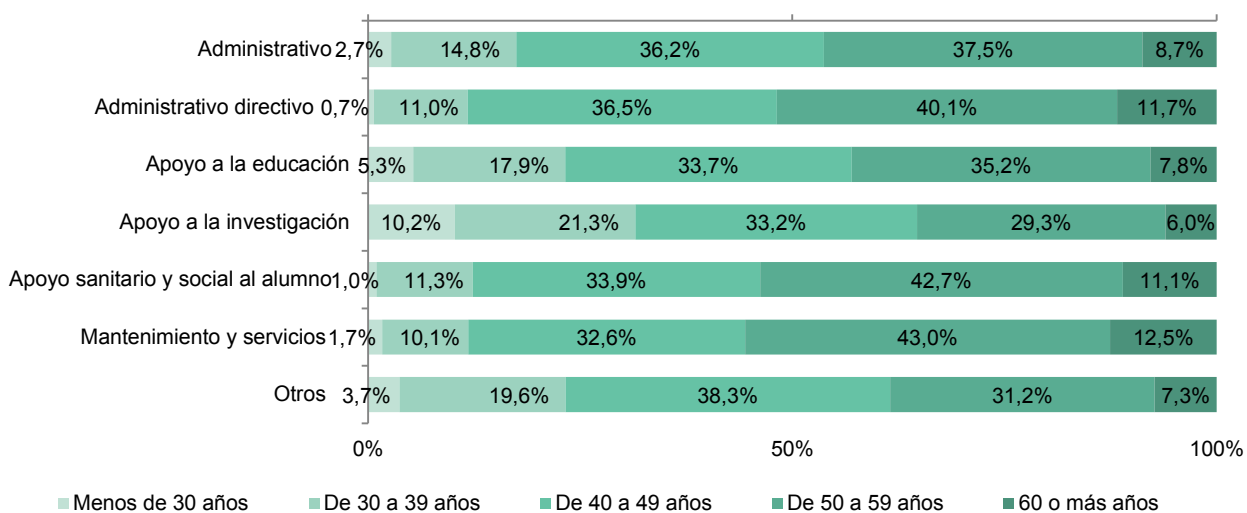
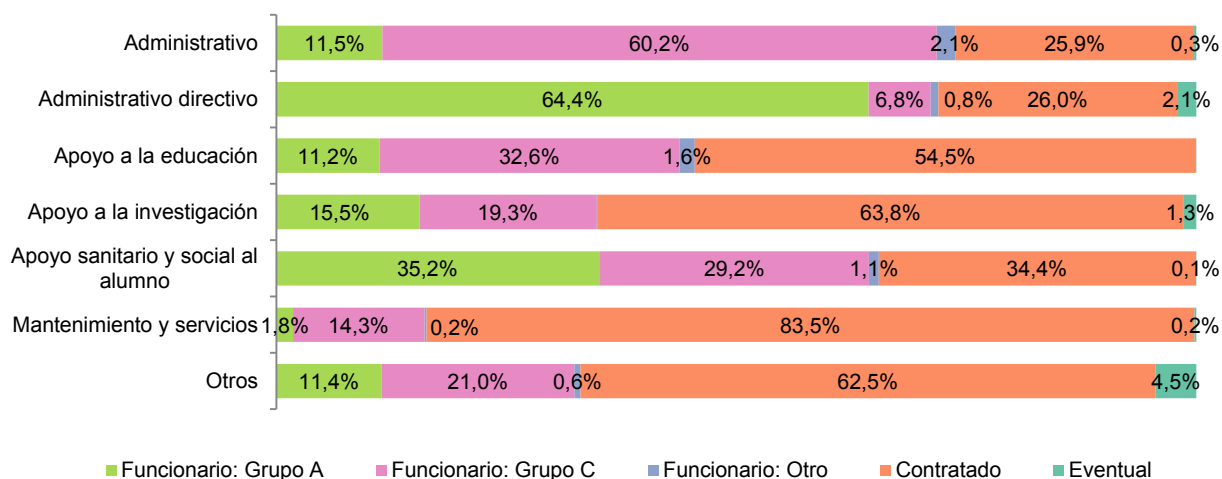
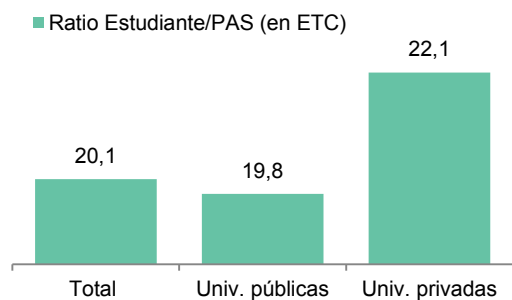

11.12.2 Número de PDI por PAS (en ETC) en universidades presenciales por tipo de universidad. Curso 2016-2017

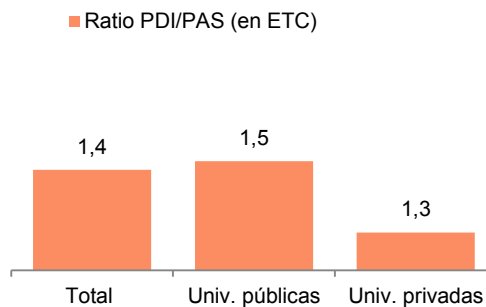

11.12.3 Proporción y número del PDI y PAS (en ETC)⁽¹⁾ en universidades presenciales por tipo de universidad y sexo. Curso 2016-2017

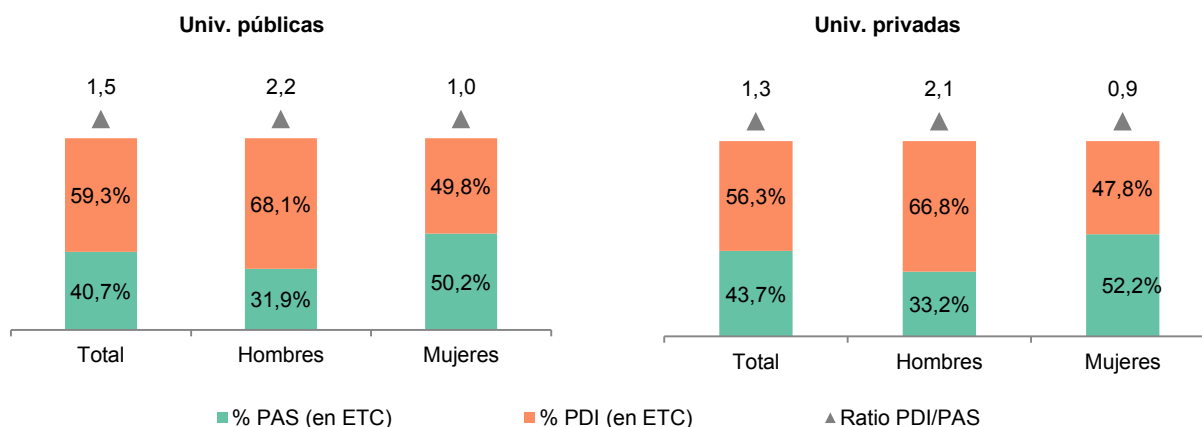

11.12.4 Número de PDI por PAS (en ETC)⁽¹⁾ en universidades públicas presenciales por comunidad autónoma. Curso 2016-2017

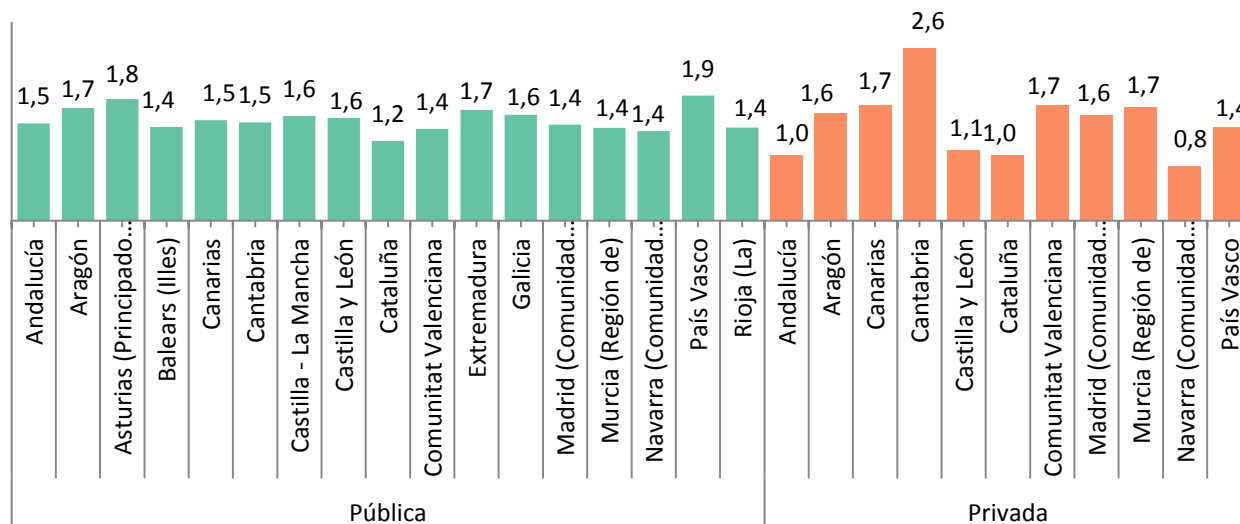

11.13 Personal en el SUE. Personal de investigación

Tabla 11.13.1 Personal de investigación. Curso 2016-2017

| | Total | | Univ. públicas | | Univ. privadas | |
|--|---------------|-------------|----------------|-------------|----------------|-------------|
| | Total | % Mujeres | Total | % Mujeres | Total | % Mujeres |
| Personal de investigación | 24.349 | 48,8 | 22.836 | 48,5 | 1.513 | 52,3 |
| Personal empleado investigador ⁽³⁾ : | 18.474 | 48,0 | 17.261 | 47,9 | 1.213 | 48,3 |
| - <i>De convocatorias públicas competitivas :</i> | 11.530 | 48,8 | 11.053 | 48,6 | 477 | 54,5 |
| FPI/Formación de doctores | 2.784 | 47,0 | 2.630 | 46,3 | 154 | 58,4 |
| FPU | 2.326 | 50,4 | 2.305 | 50,2 | 21 | 66,7 |
| Otro predoctoral | 4.227 | 51,4 | 4.017 | 51,5 | 210 | 49,0 |
| Ramón y Cajal | 489 | 38,9 | 472 | 37,9 | 17 | 64,7 |
| Juan de la Cierva | 313 | 49,8 | 303 | 49,8 | 10 | 50,0 |
| Otro postdoctoral | 1.331 | 46,1 | 1.268 | 45,5 | 63 | 58,7 |
| Visitante | 34 | 23,5 | 32 | 25,0 | 2 | - |
| No especificado | 26 | 38,5 | 26 | 38,5 | - | - |
| - <i>Del Art. 83, con cargo a proyectos de investigación</i> | 6.270 | 46,5 | 5.673 | 46,7 | 597 | 44,6 |
| - <i>Otros investigadores empleados</i> | 674 | 46,1 | 535 | 46,9 | 139 | 43,2 |
| Personal técnico de apoyo a la investigación | 5.828 | 51,2 | 5.528 | 50,3 | 300 | 68,7 |
| Personal no especificado ⁽⁴⁾ | 47 | 61,7 | 47 | 61,7 | - | - |

Gráfico 11.13.2 Distribución del personal empleado investigador por tipo de universidad y organismo principal que convoca el programa o realiza la contratación. Curso 2016-2017



Gráfico 11.13.3 Distribución del personal empleado investigador por organismo principal que convoca el programa o realiza la contratación y sexo. Curso 2016-2017



11.14 Personal en el SUE. Perfil del PI

Gráfico 11.14.1 Distribución del personal empleado investigador por categoría y sexo. Curso 2016-2017

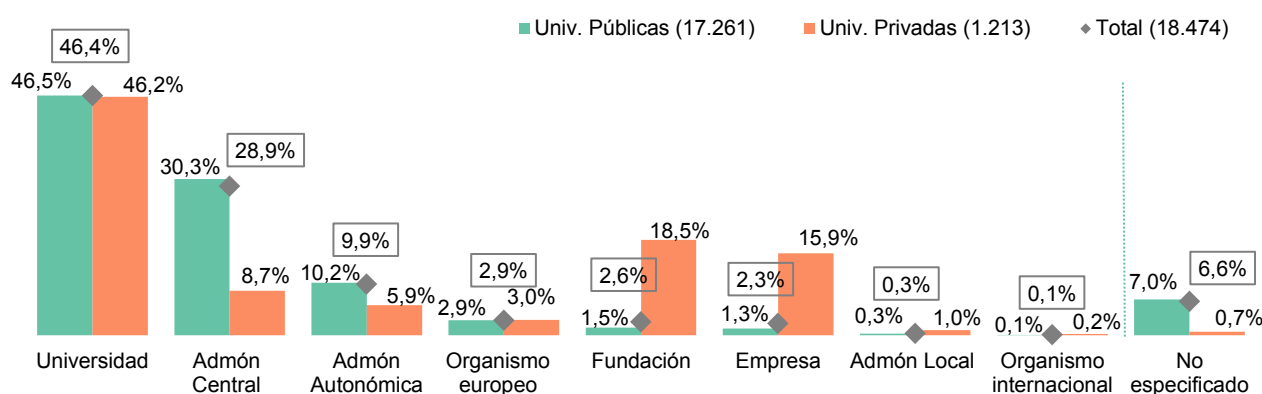
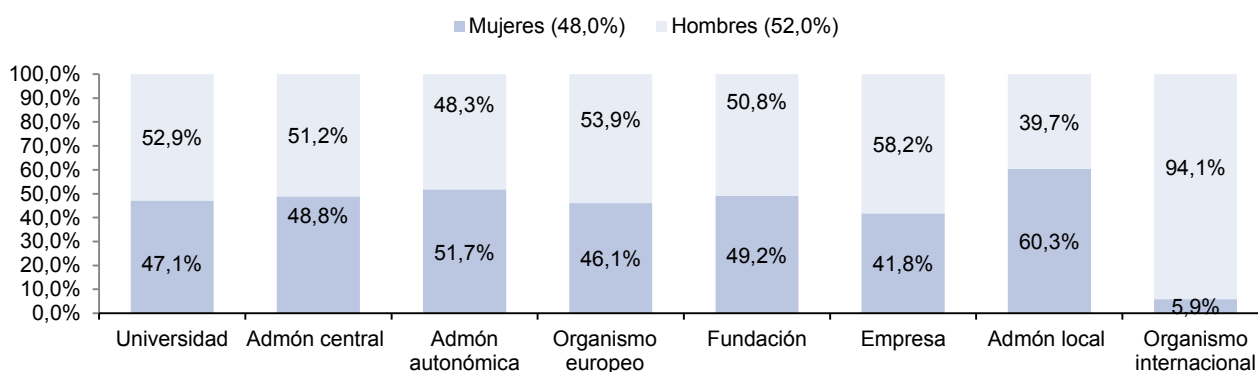

Gráfico 11.14.2 Distribución del personal empleado investigador por categoría y grupo de edad. Curso 2016-2017



Gráfico 11.14.2 Distribución del personal empleado investigador por sexo y grupo de edad. Curso 2016-2017

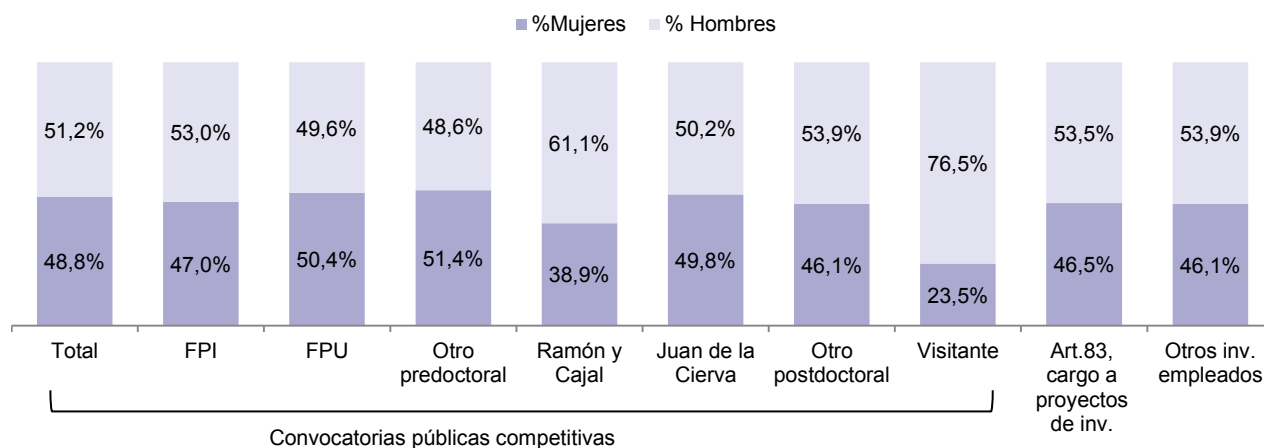

11.15 Personal en el SUE. Personal empleado investigador extranjero

Gráfico 11.15.1 Personal empleado investigador extranjero por grupo de edad y sexo. Curso 2016-2107

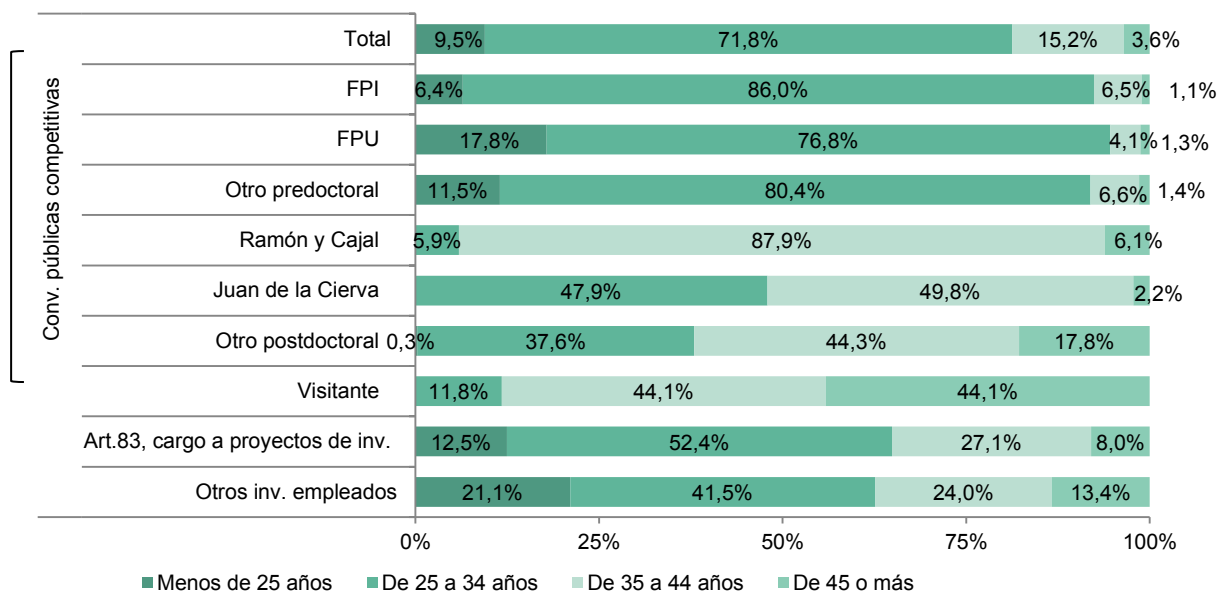
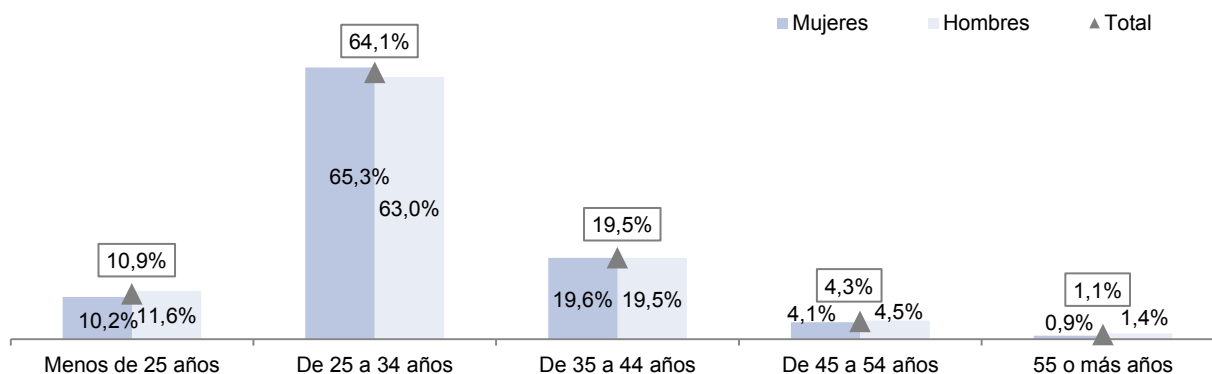

Gráfico 11.15.2 Personal empleado investigador extranjero por grupo de edad y sexo. Curso 2016-2107



Gráfico 11.15.3 Personal empleado investigador extranjero por grupo de edad. Curso 2016-2107

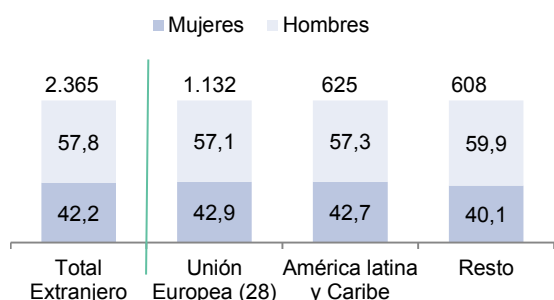

Gráfico 11.15.4 Personal empleado investigador extranjero por tipo de universidad. Curso 2016-2107

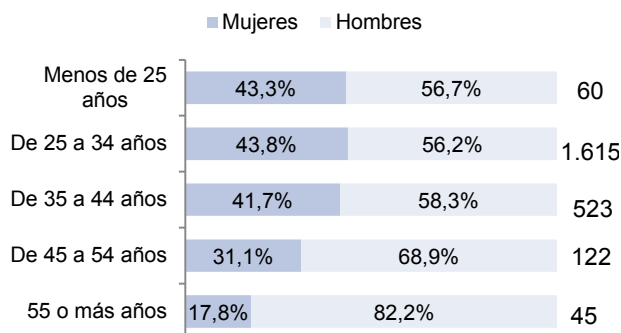

Gráfico 11.15.5 Distribución del PDI extranjero por lugar de procedencia y tipo de universidad. Curso 2016-2107

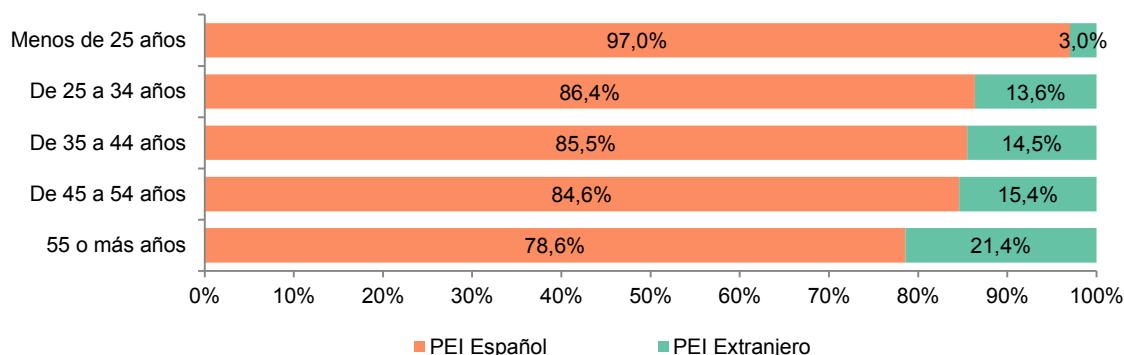

11.16 Personal en el SUE. Personal en I+D

Tabla 11.16.1 Personal en las universidades con actividad investigadora. Curso 2016-2017

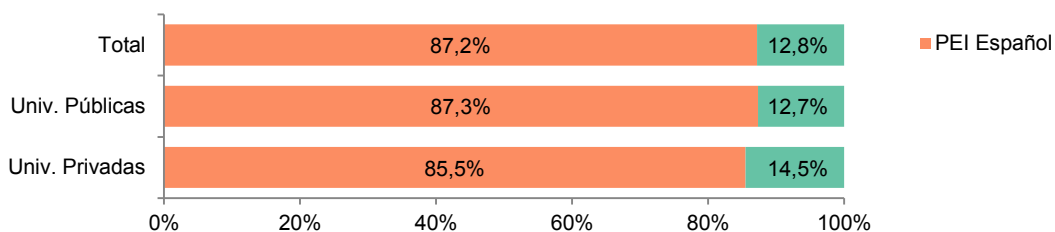
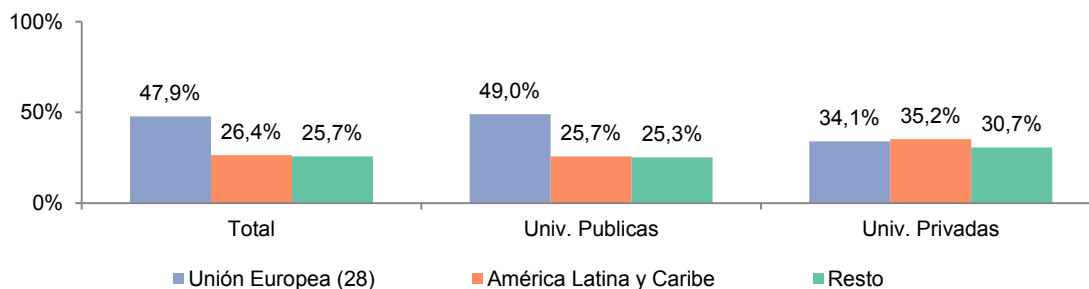
| | Total | | | Univ. públicas | | | Univ. privadas | | |
|-------------------------------------|---------------|---------------|--------------|----------------|---------------|--------------|----------------|---------------|--------------|
| | Total | Distrib. (%) | % Mujeres | Total | Distrib. (%) | % Mujeres | Total | Distrib. (%) | % Mujeres |
| Total | 92.269 | 100,0% | 42,7% | 81.886 | 100,0% | 42,2% | 10.383 | 100,0% | 46,5% |
| PDI con actividad investigadora | 65.214 | 70,7% | 40,1% | 56.635 | 69,2% | 39,3% | 8.579 | 82,6% | 45,2% |
| Personal empleado investigador | 18.474 | 20,0% | 48,0% | 17.261 | 21,1% | 47,9% | 1.213 | 11,7% | 48,3% |
| Técnico de apoyo a la investigación | 5.828 | 6,3% | 51,2% | 5.528 | 6,8% | 50,3% | 300 | 2,9% | 68,7% |
| PAS de apoyo a la investigación | 2.706 | 2,9% | 51,8% | 2.415 | 2,9% | 51,3% | 291 | 2,8% | 56,0% |
| Personal en I+D no especificado | 47 | 0,1% | 61,7% | 47 | 0,1% | 61,7% | - | - | - |

Gráfico 11.16.2 Distribución del personal con actividad investigadora por tipo de personal y grupo de edad. Curso 2016-2017



Gráfico 11.16.3 Distribución del personal con actividad investigadora por tipo de universidad y sexo. Curso 2016-2017



ANEXO I: Definiciones

1. Oferta educativa universitaria

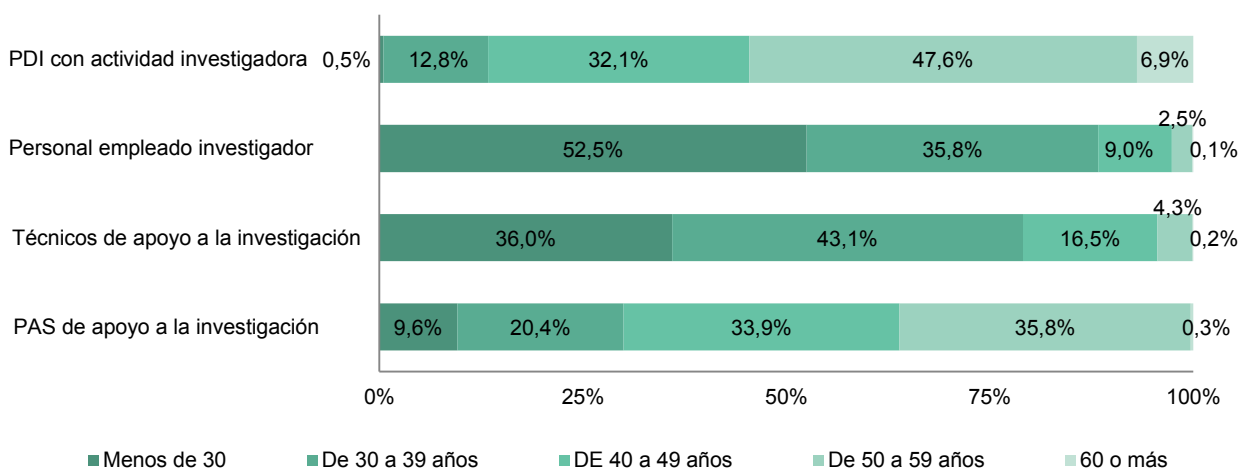
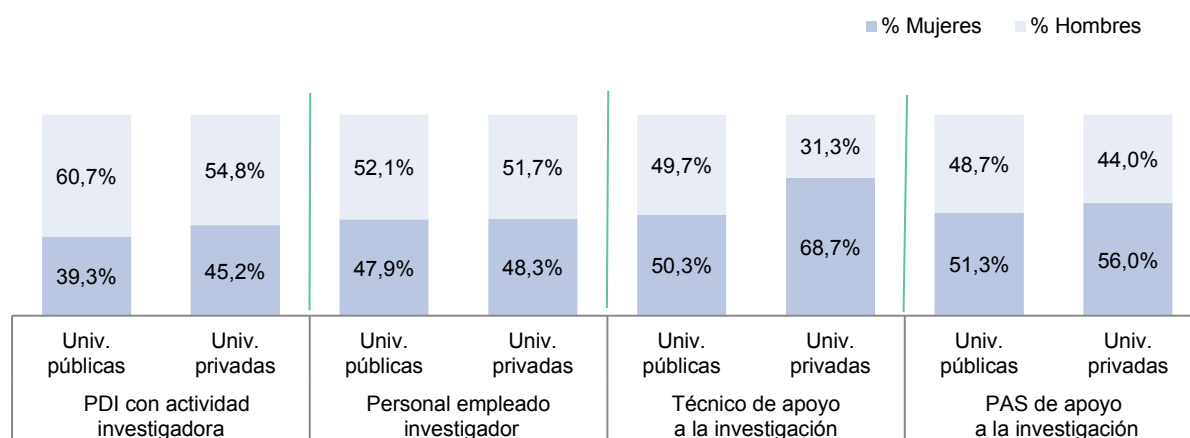
Universidades especiales: La Universidad Internacional Menéndez Pelayo y la Universidad Internacional de Andalucía. Estas universidades imparten únicamente titulaciones de Máster y Doctorado.

Centros universitarios: Se refiere a escuelas y facultades que imparten docencia oficial y que están registrados en el Registro de Universidades, Centros y Títulos.

Centro adscrito: Son centros que gozan de una gestión propia que puede ser pública o privada y que están ligados a una universidad. Los estudiantes de estos centros reciben el título de carácter oficial de la universidad a la que está vinculado el centro.

Otras unidades: Se refiere a centros universitarios que no entran dentro de la categoría de escuela o facultad tales como institutos de investigación, escuelas de doctorado, hospitales universitarios o fundaciones.

Titulaciones interuniversitarias: Se trata de titulaciones que corresponden a un único plan de estudios oficial diseñado por dos o más universidades, españolas o extranjeras y que es ofertado por todas ellas.

Experimentalidad de la titulación: Cada comunidad autónoma determina el grado de experimentalidad de cada una de las titulaciones que ofrecen sus universidades y así mismo el ministerio competente establece un precio mínimo y máximo por crédito para cada grado de experimentalidad. Este grado de experimentalidad suele estar ligado a la cantidad de prácticas y coste de las mismas.

Máster habilitante: Son títulos de formación superior que habilitan al estudiante a ejercer profesiones reguladas, es decir, aquellas que sólo pueden realizarse cuando se cumplen los requisitos establecidos por la ley.

2. Pruebas de acceso a la universidad

Pruebas genéricas de acceso a la universidad (PAU genérica): Son las pruebas que realizan los siguientes estudiantes:

- Titulados/tituladas en Bachillerato.
- Estudiantes de otros sistemas educativos con los que España haya suscrito Acuerdos internacionales y cumplan los requisitos exigidos en sus respectivos países para el acceso a la universidad.
- Estudiantes con el Título Superior de Formación Profesional, de Técnico Superior de Artes Plásticas y Diseño o de Técnico Deportivo Superior.
- Alumnado procedente de sistemas educativos extranjeros, con homologación del título de origen al título español de Bachiller.

FP y Artísticas: Acceso mediante posesión del Título Superior de Formación Profesional, de Técnico Superior de Artes Plásticas y Diseño o de Técnico Deportivo Superior o títulos equivalentes.

Extranjeros previa solicitud de homologación: Alumnado procedente de sistemas educativos extranjeros, previa solicitud de homologación del título de origen al título español de bachiller.

Extranjeros con acuerdos internacionales: Alumnado procedente de sistemas educativos miembros de la Unión Europea o de otros Estados con los que España haya suscrito Acuerdos internacionales a este respecto que cumplan los requisitos exigidos en su respectivo país para el acceso a la universidad.

Estudiantes matriculados en las PAU: Recuento de todas las matriculaciones realizadas por los estudiantes para participar en las pruebas de acceso a la universidad.

Estudiantes presentados a las PAU: Recuento de los estudiantes que habiéndose inscrito en las pruebas de acceso a la universidad finalmente las realizan.

Estudiantes aprobados en las PAU: Recuento de los estudiantes que habiéndose inscrito y presentado a las pruebas de acceso a la universidad la han aprobado.

3. Estudiantes en el Sistema Universitario Español

Tasa neta de escolarización en Educación Universitaria para el grupo de edad 18-24 años: Número de estudiantes de 18-24 años en enseñanzas de Grado, 1er y 2º ciclo y Máster dividida entre la población de 18-24 años.

ANEXO I: Definiciones

4. Estudiantes de grado

Oferta de plazas: Número de plazas universitarias para los estudiantes de nuevo ingreso.

Demanda: Preinscritos en primera opción.

Matrícula: Matrícula de estudiantes procedentes del proceso de preinscripción.

Porcentaje de ocupación: Relación porcentual entre la matrícula de nuevo ingreso por preinscripción y el número de plazas ofertadas.

Tasa de preferencia: Relación porcentual entre la demanda y el número de plazas ofertadas.

Tasa de adecuación: Relación porcentual entre la matrícula de nuevo ingreso en primera opción por preinscripción y la matrícula total de nuevo ingreso por preinscripción.

Nota de corte: es la nota del último estudiante admitido por el cupo general, una vez realizados todos los ajustes en los procesos de admisión.

Nota de admisión: es la nota con la que un estudiante accede al Grado en el que se encuentra matriculado.

5. Indicadores educativos de grado

Tasa de rendimiento: Relación porcentual entre número de créditos superados y número de créditos matriculados.

Tasa de éxito: Relación porcentual entre número de créditos superados y número de créditos presentados.

Tasa de evaluación: Relación porcentual entre número de créditos presentados y número de créditos matriculados.

Tasa de abandono del estudio:

El 1º año: Porcentaje de estudiantes de una cohorte de nuevo ingreso en estudios de Grado que no se encuentran matriculados en el estudio en los dos cursos siguientes.

Global: Es la suma de las tasa de abandono del estudio el 1º año + la tasa de abandono del estudio el 2º año + la tasa de abandono del estudio el 3º año.

Tasa de cambio del estudio:

El 1º año: Porcentaje de estudiantes de una cohorte de nuevo ingreso en estudios de Grado que se matriculan en otro estudio en los dos cursos siguientes.

Global: Es la suma de las tasa de cambio del estudio el 1º año + la tasa de cambio del estudio el 2º año + la tasa de cambio del estudio el 3º año.

Tasa de idoneidad: Porcentaje de estudiantes de nuevo ingreso en el estudio en el curso X que finalizan el estudio inicial en el curso de finalización teórico o antes.

Tasa de graduación: Porcentaje de estudiantes de nuevo ingreso en el estudio en el curso X que finalizan el estudio inicial en el curso de finalización teórico, antes o un año después.

Duración media de los estudios: Número medio de años que tardan los estudiantes en graduarse, según la duración teórica del estudio.

6. Estudiantes de máster y doctorado

Tasa de transición de Grado a Máster: Porcentaje de estudiantes que al finalizar un Grado y comienzan un Máster en el curso inmediatamente posterior al de la finalización del mismo.

Tiempo medio de transición de Grado a Máster: Número medio de cursos que transcurren entre la finalización de un Grado y el comienzo de un Máster. Este cálculo se efectúa sobre los estudiantes de nuevo ingreso en Máster que proviene de un estudio de Grado.

ANEXO I: Definiciones

7. Indicadores educativos de máster

Tasa de rendimiento: Relación porcentual entre número de créditos superados y número de créditos matriculados.

Tasa de éxito: Relación porcentual entre número de créditos superados y número de créditos presentados.

Tasa de evaluación: Relación porcentual entre número de créditos presentados y número de créditos matriculados.

Tasa de abandono del estudio:

El 1º año: Porcentaje de estudiantes de una cohorte de nuevo ingreso en estudios de Grado que no se encuentran matriculados en el estudio en los dos cursos siguientes.

Global: Es la suma de las tasa de abandono del estudio el 1º año + la tasa de abandono del estudio el 2º año + la tasa de abandono del estudio el 3º año.

Tasa de cambio del estudio:

El 1º año: Porcentaje de estudiantes de una cohorte de nuevo ingreso en estudios de Grado que se matriculan en otro estudio en los dos cursos siguientes.

Global: Es la suma de las tasa de cambio del estudio el 1º año + la tasa de cambio del estudio el 2º año + la tasa de cambio del estudio el 3º año.

Tasa de idoneidad: Porcentaje de estudiantes de nuevo ingreso en el estudio en el curso X que finalizan el estudio inicial en el curso de finalización teórico o antes.

Tasa de graduación: Porcentaje de estudiantes de nuevo ingreso en el estudio en el curso X que finalizan el estudio inicial en el curso de finalización teórico, antes o un año después.

Duración media de los estudios: Número medio de años que tardan los estudiantes en graduarse, según la duración teórica del estudio.

8. Internacionalización

Estudiantes internacionales entrantes: Recuento y porcentaje de los estudiantes que acceden al Sistema Universitario Español, a una universidad presencial, siendo su país de residencia habitual un país extranjero.

9. Becas y ayudas al estudio

Beca económica: El texto se refiere a becas económicas cuando al estudiante se le adjudica una cantidad al margen del asignado en especie, como puede ser, por ejemplo, el pago de las tasas universitarias.

Cuantía variable: En el proceso de asignación de las becas, una vez que se han asignado las cuantías fijas, el remanente se reparte a través de una fórmula matemática que asigna una cantidad de este remanente a cada becario en función de su renta y de su rendimiento académico.

Tasa de pérdida de beca:

Tras su primer curso: Porcentaje de estudiantes de una cohorte de nuevo ingreso en el sistema universitario, que ha sido becado el primer año y que en el curso siguiente pierden la condición de becario y siguen matriculados en el sistema universitario.

Tras su segundo curso: Porcentaje de estudiantes de una cohorte de nuevo ingreso en el sistema universitario, que ha sido becado el primer y el segundo año y que en el curso siguiente pierden la condición de becario y siguen matriculados en el sistema universitario.

10. Indicadores presupuestarios

Porcentaje de gasto de personal (cap. I) sobre gasto total: Relación porcentual entre las Obligaciones Reconocidas Netas por concepto de gasto de personal del capítulo I y las Obligaciones Reconocidas Netas.

ANEXO I: Definiciones

Porcentaje de gasto en bienes y servicios (cap. II) sobre gasto total: Relación porcentual entre las Obligaciones Reconocidas Netas por concepto de gasto en bienes y servicios del capítulo II y las Obligaciones Reconocidas Netas totales.

Porcentaje de gasto corriente: Relación porcentual entre las Obligaciones Reconocidas Netas por operaciones corrientes (cap. I, II, III y IV) y las Obligaciones Reconocidas Netas totales.

Porcentaje de tasas y precios públicos sobre ingresos totales: Relación porcentual entre los Derechos Reconocidos Netos por concepto de tasas y precios públicos (art. 30 y 31) y los Derechos Reconocidos Netos.

Grado de dependencia de la Comunidad Autónoma: Relación porcentual entre los Derechos Reconocidos Netos de los capítulos IV y VII (art. 45 y 75) y los Derechos Reconocidos Netos totales.

Grado de ejecución del presupuesto de gasto: Relación porcentual de los créditos aprobados en el ejercicio que han dado lugar a reconocimientos de obligaciones presupuestarias.

11. Personal en SUE

Personal docente e investigador (PDI): Personal docente, siendo la investigación un derecho y un deber del mismo de acuerdo con los fines generales de la universidad y dentro de los límites establecidos por el ordenamiento jurídico.

Cuerpo docente universitario (CDU) : Profesorado universitario funcionario de los cuerpos de Catedráticos de Universidad (CU), Profesores Titulares de Universidad (TU), Catedráticos de Escuela Universitaria (CEU) y Profesores Titulares de Escuela Universitaria (TEU).

Personal de administración y servicios (PAS): Personal que desempeña funciones de gestión técnica, económica y administrativa, así como el apoyo, asesoramiento y asistencia en el desarrollo de las funciones de la universidad.

Personal de investigación (PI): Personal empleado investigador y personal técnico de apoyo a la investigación. El personal empleado investigador incluye al investigador de convocatorias públicas competitivas, del Art.83 de la LOMLOU, y cualquier otro investigador contratado por la universidad para el desarrollo de la actividad investigadora. El personal técnico de apoyo, es el técnico que participa en la I+D ejecutando tareas científicas y técnicas, generalmente bajo la supervisión de los investigadores.

Personal de investigación no especificado: Personal de investigación que no se ha diferenciado si es empleado investigador o técnico de apoyo a la investigación.

Personal en Equivalente a Tiempo Completo (ETC): Personal en función del número de horas de dedicación.

Personal Permanente: Funcionario de carrera y personal con tipo de contrato fijo o indefinido.

Cuerpo docente universitario con sexenios óptimos: Cuerpo docente que alcanza el número de sexenios que debería tener desde la lectura de tesis.



GOBIERNO
DE ESPAÑA

MINISTERIO
DE CIENCIA, INNOVACIÓN
Y UNIVERSIDADES